No 11790 Shanghai Soturday 17 July 1937 THE EASTERN TIMES Published every morning including Sunday

時報

中華民國念六年七月十七日星期六
今日隨報附送號外畫報一張
今天本報二大張售國幣三分四厘
第一萬一千七百九十號
中華內政部登記證警字第二三五號
中華郵政特准掛號立券按照總包特別優待寄遞之報紙

十年來之中國經濟建設

國民政府建都南京十年以來唯一巨著 全書約厚一千頁 計十寸半闊十五寸高一巨冊 不特內容豐富而且印刷精美 費時半載始告完成 全國各政府機關共同編輯 價值可知

題詞 [illegible]

總編纂 曾養甫
副總編纂 徐恩曾

各學校,各機關,各地圖書館,私人圖書室,速宜購置。

綢面每冊祇售五元
紙面每冊祇售四元
郵寄外埠另加郵費一成

出售處 [illegible]

教育部審定 高小國語新讀本

吳研因編 四冊 審定執照審字七十八號
前二冊各一角二分 後二冊各一角五分

▼初級小學用
注音符號讀本 魏冰心編 一冊 四分
初小國語讀本 朱翊新編 八冊 前四冊各六分 後四冊各七分
初小國語新讀本 吳研因編 八冊 前四冊各七分 後四冊各九分
初小模範公民 陸伯羽編 八冊 前四冊各三分半 後四冊各四分
初小好公民 薛天漢編 八冊 前四冊各六分 後四冊各七分
初小新常識 董文編 八冊 每冊六分
初小新算術 駱師曾 趙侶青等 八冊 每冊五分

▼高級小學用
高小國語讀本 朱翊新編 四冊 每冊九分
高小國語新讀本 吳研因編 四冊 前二冊各一角 後二冊各一角二分
高小模範公民 陸伯羽編 四冊 每冊六分
高小新公民 趙侶青 錢選青編 四冊 每冊 分
高小新社會 朱翊新編 四冊 每冊 分
高小新歷史 朱翊新編 四冊 每冊五分
高小新地理 朱翊新編 四冊 每冊 分
高小自然課本 王劍星編 四冊 每冊七分
高小新算術 駱師曾編 四冊 每冊九分
(各書均有教學法供教師用)

▲十大優點
一……編者經驗豐富
二……遵照標準新編
三……彩印封面正書
四……插圖生動可愛
五……字體端正秀麗
六……部頒銅模排印
七……紙張潔白堅韌
八……印刷清楚整齊
九……裝訂牢固耐用
十……各書定價低廉

以上十點擇其犖犖大者、此外普通優點、凡為他人所有者、本局亦無不俱備、倘蒙採用、無任歡迎、

▲樣本備索▼

世界書局發行

(233)26.7.7

教育局立案 教育部備案 私立上海中學 上海小學 上海幼稚師範 上海幼稚園 聯合招生

班次。高中普通科,高中商科,初中,幼稚師範本科,幼稚師範簡易科,小學,幼稚園,及附屬各級秋季新生及春季插班生,均可寄宿。考期。七月十八日上午九時起報名[illegible]。校舍。分列五院,占地八十餘畝,花木繁茂,空氣清鮮,爲修學游之良地[illegible]。膠州路[illegible](十六路無軌電車膠州路下車)。校董。孫科 王寵惠 于右任 王伯羣 吳鐵城 吳開先 杜月笙 林康侯 [illegible] 等 校長 陳濟成

中央國體專校(即前中央國術館體育專科學校)招考男女生

名額 專科一年級男女新生四十名
投考資格 高中畢業
報名及考試日期 七月十日起至八月十日止報名 八月十六日起各招考處同時考試
報名地點 南京本校
考試地點 南京本校(總理陵園)天津河北省立工業學院(元緯路)北平國立師範大學(新華街)武昌湖北省立武昌中學(曇花林)
考試科目 詳載招生簡章 函索須附郵票二分 逕寄南京本校招生委員會 空函不復
附告 ○本校公費名額[illegible]
校長張之江

望平街市屋召租

此為晨報館舊址 計房屋數十間之多 可作寫字間辦事處及分莊之用 合租分租任便 如合意者請由山東路二〇五號有正書局領看
上海望平街有正書局啓

中學國文補充讀本

暑假補習國文之最佳讀物

王雲五 丁穀音 張寄岫 主編

▼五大特色

適合標準 本書取材,悉依教育部規定中學國文科選用讀物之標準,分為八類,國文科範圍內應讀之書,收羅略備。
選材精要 所選材料,或爲整部原書,或爲短篇著作,或自整部中取其最重要之篇段,均以適合中學生之實際需要,及其閱讀能力爲主。
提示門徑 每書之首各列導言,於各書內容讀法作者思想等,均有簡要之評述,並指示研究門徑。
註釋詳明 國學方面之書,采用善本校訂,博考衆說,詳加註釋,以助理解。
售價低廉 全集八十冊,照預約價計算,每冊祇合國幣一角有零。

第一集五十種八十冊目錄

已出四十冊(書名上加•號)訂購者立可取書
餘書於本月及八月各出二十冊

(一)中外名人傳記及有系統之歷史記載
•左國選讀 張寄岫選輯 三冊
古史家傳記文選 呂思勉選輯 三冊
古文家傳記文選 陳柱選輯 一冊
中山先生傳記 [illegible]選輯 一冊
中國民族史略 華林一原著 一冊
中國民族革命史略 張梓生原著 一冊
近人傳記選 張越瑞選輯 一冊
近人自傳選 張越瑞選輯 一冊

(二)有註釋之名著節本
•節本論語 陳幼璞選註 二冊
•節本孟子 繆天綬選註 一冊
節本荀子 葉紹鈞選註 二冊
節本莊子 沈德鴻選註 一冊
節本墨子 唐敬杲選註 二冊
節本韓非子 唐敬杲選註 一冊
節本鹽鐵論 唐慶增選註 一冊
中山先生遺教 張和承選輯 一冊

(三)古代語錄及近人演講集
•節本宋元學案 繆天綬選註 四冊
節本明儒學案 繆天綬選註 三冊
黨國先進言論集 李聖五選輯 一冊
現代名人演講集 張越瑞選輯 一冊

(四)古今名人書牘
古今名人書牘選 龍沐勛選輯 二冊
•曾國藩家書選 龍沐勛選註 一冊

(五)古今名人遊記日記及傳記
古今名人遊記選 黃進之選輯 一冊
•曾國藩日記選 張越瑞選輯 一冊
•節本徐霞客遊記 劉虎如選註 二冊
古今名人筆記選 陳幼璞選輯 一冊
古今名人日記選 汪馥泉選輯 一冊

(六)有註釋之詩歌選本
•詩經選讀 繆天綬選註 一冊
•楚辭選讀 沈德鴻選註 一冊
古詩源選讀 傅東華選註 二冊
唐詩選 吳遁生選註 三冊
•宋詩選 陳幼璞選註 三冊
清詩選 吳遁生選註 三冊
唐五代宋詞選 龍沐勛選註 二冊
元明散曲選 盧冀野選註 二冊
語體詩歌選 張越瑞選輯 一冊

(七)古今小品文及小說
•先秦寓言選 蔡南橋選註 一冊
•唐宋傳奇選 盧前選註 一冊
晚明小品文選 朱劍心選註 四冊
中國短篇故事選 殷佩斯選註 一冊
節本世說新語 崔朝慶選註 一冊
•創作短篇小說選 張越瑞選輯 一冊
翻譯短篇小說選 張越瑞選輯 一冊
節本水滸傳 張越瑞節選 二冊
•俠隱記 大仲馬原著 伍光建譯 沈德鴻註 四冊

(八)歌劇話劇及民衆文藝之有價值者
民歌選 胡寄塵選輯 一冊
•彈詞選 趙景深選輯 一冊
•明雜劇選 盧冀野選註 一冊
•創作獨幕劇選 張越瑞選輯 一冊
翻譯獨幕劇選 張越瑞選輯 一冊

預約於本月底截止
第一集五十種八十冊 定價十三元
預約價九元一角 另定分交辦法 國內郵費一元

樣本備索

商務印書館印行

588

四馬路 大西洋歐美社

北極冷氣 裝置互設

今日正式開幕

商務印書館 本週重版書

▶社會科學◀
自由與組織(中山文化教育館中山文庫) Bertrand Russell著 陳瘦石 陳瘦竹譯 •(二版) 一冊二元五角
政治的神話與經濟的現實(中山文庫) F. Delaisi著 王濟新譯 •(二版) 一冊二元二角
中央銀行論(大學叢書) 崔曉岑著 •(二版) 平裝一冊二元二角
中國之新金融政策(大學叢書) 馬寅初著 •(三版) 精裝一冊四元五角
中華民國訓政時期約法(實用法律叢書) 阮毅成編 •(六版) 一冊二角五分
違警罰法(實用法律叢書) 丘漢平編 •(六版) 一冊二角

▶文學◀
楊升庵夫婦散曲 任中敏編校 (二版) 一冊三角六分
歷代小說筆記選 江畬經編 •(三版) 漢魏六朝 唐 一冊三角 一冊三角 宋 三冊一元 金元明 二冊八角 清 五冊二元
宋春舫創作第三集 凱撒大帝登臺 宋春舫著 •(二版) 一冊 特價七折 六角五分
金銀島(附漢文註釋) 黃潤註釋 (三版) 一冊一元二角
不安的故事(中華教育文化基金董事會編譯) Joseph Conrad著 關琪桐譯 •(二版) 一冊八角
依斐格納亞(中華教育文化基金董事會編譯) 希臘悲劇名著 Euripides著 羅念生譯 •(二版) 一冊六角

▶史地◀
歷史哲學(漢譯世界名著) G. F. Hegel著 王造時譯 •(二版) 一冊二元
左傳菁華錄 吳曾祺評註 (四版) 一冊七角
英文世界名人傳記 安徒生 K. R. Green編 •(二版) 一冊三角
歷代疆域形勢一覽圖 童世亨著 (四版) 一冊一元二角
馬可波羅行紀 A. J. H. Charignon著 馮承鈞譯 •(二版) 三冊三元五角

▶語文學◀
古籀彙編 徐文鏡編 •(三版) 十四冊五元五角 特價七折
學生字典 陸費逵 方毅 [illegible]編 布面(一三版) 一冊八角 紙面(四七版) 一冊四角八分
簡易初等英文法詳解 (四版) 一冊五角
英華會話合璧 張士一編 (五版) 一冊七角
最新中法文會話 孫鶴泉 孫邦澤 [illegible]編 (二版) 一冊九角

▶應用技術◀
給水工程學(大學叢書) 陶葆楷著 •(二版) 精裝一冊四元
本書先略述水力學及水文學之主要原則與我國現有之水文記載;次論用水量之估計,爲給水工程設計之基礎;然後分取水工程,配水工程及清水工程三部討論之。書中援引我國各市自來水情形之處頗多。
火藥(工學小叢書) 徐守楨著 •(四版) 一冊二角
臨證秘典 張贊臣編 (六版) 一冊一元四角
現代看護學(醫學小叢書) 確居爾太主編 丁懋庸譯 •(二版) 二冊五元
內科看護學(醫學小叢書) 楊鴻慶編 (六版) 一冊四角
疾病原因論(醫學小叢書) 顧壽白著 (五版) 一冊二角
衛生常識問答 黃子方編 •(二版) 一冊一角五分
中國作物論(大學叢書) 原頌周著 (二版) 平裝一冊一元七角

▶自然科學◀
初等微分積分學 楊建偶編 •(六版) 一冊九角
最新通俗物理學 A. S. Eve著 徐韞知譯 •(二版) 一冊一元 特價七折

▶藝術◀
中國繪畫史(中國文化史叢書) 俞劍華著 •(三版) 二冊三元六角
毽賽(體育小叢書) 徐寶逸著 •(二版) 一冊二角八分

【附註】本廣告內所列版次係敝館復業後重版者,有•符號者爲復業後初版書之重版者

578

黨政竭力防止工潮

分飭勞資雙方避免糾紛

本市黨政機關以京滬國民經濟關係重大，民族工業，關係前途，以及社會治安，又以華北時局緊張，對於地方治安，極為重要，當設法消弭勞資糾紛。已經決定辦法，(一)對於未解決之勞資糾紛，從速設法解決，(二)勞資雙方，在此國難時期，資方不得藉故停業，勞方不得提出新要求，藉故怠工。[illegible]

滬市國代明日選舉

東北代表選舉定念二日舉行

本市國大代表選舉，已定於明日（十八）舉行，[illegible]選舉事務所[illegible]，特定今日下午四時半起在[illegible]，分六組出發全市各處宣傳。[illegible]

遼吉黑熱四省代表選舉事務所，委託本市國選事務所代辦四省旅滬選民選舉一事，茲聞本市四省旅滬[illegible]，以免屆時紛擾，故已預定於本月二十二日舉行選舉，[illegible]

國選協進會介紹職業候選人履歷

本市[illegible]選舉協進會[illegible]職業候選人[illegible]，介紹如下：

陸京士　男・三十歲、江蘇太倉人、歷任上海郵務工會常務委員、全國郵務總工會常委、上海市工人教育委員會[illegible]。

朱學範　男・三十二歲、浙江[illegible]。

周學湘　男・四十歲、浙江[illegible]。

陸蔭初　男・三十二歲、江蘇[illegible]。

彭伯威　男・五十四歲、湖南[illegible]。

周復農　男・三十三歲、浙江[illegible]。

王寄一　男・二十二歲、安徽[illegible]。

李夢南　男・三十三歲、江蘇[illegible]。

李華　男・三十二歲、湖江[illegible]。

馬伯麟　男・四十七歲、廣東[illegible]。

葉翔皐　男・四十五歲、浙江[illegible]。

劉錦泰　男・三十二歲、江蘇[illegible]。

林康侯　男・六十一歲、上海市人、曾任新華銀行經理、[illegible]。

林美衍　男・三十六歲、上海[illegible]。

俞振輝　男・二十[illegible]歲、[illegible]。

丁默村　男・三十八歲、湖南[illegible]。

朱文萍　男・二十[illegible]歲、[illegible]。

沈若鑿　男・三十二歲、上海[illegible]。

寧登小姐否認　脚碰脚

AA女士家封案被告　林傳耀判罪

民訴部份移送民庭

林遭捕、解入捕房、現天天之房東傳文浩、即昔年交際花AA女士，今年二十九歲、本年四月二十八日因事來滬，[illegible]

提起公訴。　[illegible]

宣告判決。　[illegible]

不是天天。　[illegible]

打花會結局　女人尋死路

[illegible]

警士調戲女工

[illegible]

四川商店提倡冰銀耳

[illegible]

興中月刊特輯出版

[illegible]

滬錫星期專車停駛

[illegible]

交際常附謝禮券

[illegible]

洗衣不吃力

[illegible]

明華綢緞商店

南京路石路西首

電話九四八五一

夏令綢貨大犧牲

特廉貨品略列

上海真絲華絲紗	每尺四角四分
全絲不退色英雄紗	每尺六角八分
各色條子紡	每尺二角八分
各色喬其紗	每尺四角八分
各色克立司綢	每尺三角九分
彩條喬其紗	每尺一角九分
香雲紗	每條四角五分
芙蓉紗	每元一元起
各色八達紗	每件五元五角
廣東拷紡	每件四元五角
旗袍料	一元九角半

其餘花色繁多未能盡列比眾便宜添購夏季衣料勿失之交臂

雪懷

新新公司後面　電話九三〇一九

無論考職業考學校要拍報名照最好到

唯有雪懷報名快照……有神氣！有精神！唯有雪懷的報名快照方是助你投考中選保險單

雪懷快照　快到極點　新的作風　人人愛拍　個個稱道

痔

衛生試驗所化驗　部農商給獎

非治不之症

●要在用藥之得當與否●

痔科專家朱葆祥醫士秘製之「化痔神丸」爲治痔之聖藥，有數十年之歷史，治愈患者數以萬計，無論男女新久，內外痔漏，便血，脫肛，止癢，止痛，減痔，一服此丸立奏神效，如有外痔兼搽「痔瘡斷根散」，每盒一元二角，[illegible]上海英租界貴州路寧波路口●同仁藥房發行即同仁醫藥所

光華眼鏡公司

首創汽車免費接送　毋勞顧客舉步請打電話九二八九六號立刻駛府迎接

太陽眼鏡　[illegible]

代客免費驗光　[illegible]

驗光眼鏡　每副自九角起

全滬規模最大　分店二十餘

總號　南京路新新公司對面大新公司對面　南號　[illegible]　西號　[illegible]　北號　江西路六三號

烏雞白鳳丸

各埠藥房均有經售　備有丸藥全集函索即寄

著名婦女聖藥

河南路中二六七號　電話九〇九八八

共舞臺

榮記　愛多亞路　電話八四八〇八

今夜初次獻演

第十四集　火燒紅蓮寺

一佈景　一場不閉幕　並大變十四變　偉大場面精采

價目　樓上　一角　三角　六分　七角　樓下　二角　七分　四角　半九角

白濁草

每包三角　[illegible]　新老各種淋濁白帶[illegible]　北京路石路口胡慶餘堂　[illegible]徐重道　[illegible]

右軍千文集聯

上海有正書局出版　每冊五角

回力球

❶	❷	❸	❹	❺	❻	❶	❷	❸	❹	❺	❻
爾魁地	皮而抱	莫克力骨	爾司科	賈多	依巴拉	加拉地	安杜利	皮浪多	爾加	阿斯佩蒂	泰寶達
1 歐蘭加	阿斯佩蒂	2 爾加	勞萊香	8 泰寶達	普登巧	4 加拉地	后蘭多	5 安杜利	古禮地	6 沙薩門地	皮浪多

各界注意

本場每逢星期六晚第十六盤後加演雙打一盤計分六組共打十分在此盤中有二元連位票發售特此佈露

大鑫舞記臺

地址二馬路　電話九〇二〇〇　九〇二〇〇

今夜公演

十八本

西遊記

今天日戲准演

全部十七本　白蛇傳西遊記

日戲價目　（三樓）一角　（二樓）二角　四角　（正廳）二角　三角　六角半

夜戲價目　（三樓）一角　（二樓）二角　三角　七角半　（正廳）二角　四角　九角半

新光大戲院

電話九四五九〇　寧波路貴州路口

今日　二時半　五時半　九時一刻　公映

藝華公司特殊榮譽鉅片

（嚴春堂監製）（吳村導演）

張翠紅領銜主演

女財神

並請張翠紅領導歌舞登台

（每場加映廿九軍最近寫眞）

（座價）　樓下一律四角　樓上六角　一元

五彩卡通

星期日上午九時十時半　上下一律壹角

兩場開映　冷氣開放

永安天韻樓

東部新影戲場　日夜開映

新華公司榮譽傑作　夜半歌聲

影戲場日夜開映

中國連集 稗史名片　二集文武香球

露天場映 中國名片　俠士鋤奸

新柳社　夏佩珍

湯桂枝　胡恨生　吳媚媚　高步樓

（日）紅粉英雄　（夜）永相的愛

梆子戲

馳名津地各子衣衫王　小彩桂花青（仿）大

葛文娟

及全體著名藝員

（日）金郎宋　（夜）六月雪

大京班全體藝員日夜拿手好戲

（日戲）六月雪　河東　刺駕　九龍山　賣弓計　九曲橋　周瑜　歸天

（夜戲）火燒紅蓮寺　十二本

大新遊樂場

增設雅座籐床

屋頂花園開放

勵社話劇　劉一新編導　（夜）神仙劍　（日）玉人來

方朗精神團　方朗　易美美　易採桃　（日）滑稽夜呆人

金剛歌舞技術團

今夜登台表演

兇猛人猿　艷麗舞星　人獸舞　金剛之子

極其恐怖　極其香艷

有聲電影　續集

化身姑娘

聯華著名苦情巨片　神女

大京班機關佈景新劇

梅艷雲　孫伯齡　路凌雲

（日戲）趙彥求子　兄妹串戲　白老婆　打武堂　比花

（夜戲）八本紅蓮寺　火燒

（日）茶瓶計　（夜）南宋花史

筱艷親王　新評劇女皇　金評劇著宿

玉鳳　翠霞　湘鈺

三班評劇領袖合演

新新花園

門票大洋二角買一送一再贈一張

新聲大京班

（日戲）十一本封神榜

（夜戲）關東大俠　全本通州奇案

鐘社劇話

新編歷史偉大名劇

宣揚古代文明　影射現時風俗

水潑紅袍　今夜開演

東方劇團

預告

王先生　追求

東方劇團　準於今日公演

玉蘭會　名花會唱

滑稽劇　丁少新　時事口技

化裝蘇灘　國術

新雅社　改良申曲　白仲化　歐美奇術

先施樂園

門票大洋二角買一送一

安樂大劇場文武京戲全體藝員日夜登台

胡玉樓　王俊宸　美素娟　袁筱樓　寶蓮　麗美英　張麟　麒豹

（夜戲）一新排演　時事長劇　奇俠團體　異聞機關　佈景別具　與眾不同　今夜初演

第二集　火燒紅蓮寺

本國武術團　劉克銘　大刀　入木　釘山　打石

日夜影戲場

迷途的羔羊

世界最新出品　滑稽笑劇

紹興文戲

沈雲霞　袁雪芬　任月紅　金月進　王志昇　張千芳

（日戲）上本黃金印　（夜）紅鬃烈馬

娛樂社話劇

陳慧萍　丁鳳英　林容雍　武太虛　劉一飛

（日）孟姜女　（夜）另有功

中外影戲

本園露天各部開放　新舊高尚遊藝　女子獨脚戲　高尚滑稽戲　連花歌劇團　鳴聲歌劇團　奇術飛車團　絕技武術團　女子走鋼絲　奇巧什不閑　露天開映　最新出品

君若不得不乘擁擠車輛 氣悶

宜用韋廉士醫生吸入止咳片以防喉胸疾病

乘坐擁擠氣悶車輛常是不免在此種車輛惡濁空氣之中病菌飛揚無處倖免一經侵入鼻道氣管或肺部發傷風咳嗽或其他呼吸器病是故君宜預防而防之之法莫若口含韋廉士吸入止咳片一枚此片在口緩緩溶化即發出芬芳滅菌之氣輸入鼻腔下咽喉氣管而達於肺能滅病菌於未能致病之先設若不幸已染傷風咳嗽或其他胸喉疾病此片亦極神效蓋其藥氣又善止咳而退炎消痰順氣故也是不特衣袋中應常備之即家庭中亦應常備之也

各藥房均有出售或直向上海江西路四五一號韋廉士醫生藥局函購大瓶每瓶法幣七角五分小瓶六角郵力不取

國民政府衛生署許可證成字第六二九號

紗交案先傳證人訊問

盧洽卿孫邦瑞陳康和三人到庭

今晨三次偵查吳盛二人

財政部稅務署長吳啓鼎、[illegible]因被告與本次紗布交易所風潮有牟利嫌疑、業由特一法院二度開庭偵查、[illegible]、定於明日上午、[illegible]傳訊證人、[illegible]

被傳證人六人

[illegible]

五小姐做空頭

[illegible]

盛昇頤無交易

[illegible]

盧洽卿述經過

[illegible]

電蔣請求澈查

[illegible]

須吊銀行票根

[illegible]

所說均屬傳聞

[illegible]

目的不再操縱

[illegible]

提出書面陳述

[illegible]

今晨國外行市

紐約市場十六日電訊

[illegible]

倫敦市場十六日電訊

[illegible]

上海南京路貴州路一三二號●電話九〇五五二

有德照相

四寸	三寸	四寸	六寸
三色照相	美術照相	美術照相	美術照相
元半三張	每元一打	每元八張	元半三張
贈18寸放大一張	贈10寸放大一張	贈10寸放大一張	贈14寸放大一張

張有德親自攝影

三寸報名照相一元十八張

四寸報名照相一元十二張

二寸半報名照相四角六張

隔日可取

虛無夫人（二四八）

愼官

第九回　牀下蛩吟閨中思婦淚　簾前鵲噪海外故人歸

前情緒記

[illegible]

雲卿道：「他有什麼擔擬？」立瓊道：「你是不承認呀？」雲卿見立瓊這樣追問他，一想我和克瑪夫人情形，也許她已知道，我若一點不承認，反給她看破了，不如告訴她，叫她知道我的苦心，我一心一意，只是愛立瓊。於是把身子放在椅上，向椅背上一仰道：「你要問我，我可以從頭至尾對你說一遍：我在歐洲，確認得一位女友，名叫克瑪太太，我由法國到意大利，到瑞士和他盤桓了幾個月，我記得曾寫信告訴你，確是她追求我，並且追求我很急，只是我並沒有追求她。我說一句老實話，在客邊又在病中，有這樣一個細心體貼的女人，來安慰我不能不感激她，但是感激只有感激，並沒別的意念。可是她對我放不開，當我臨行的時候，她堅邀我訂婚的，我只推辭到中國得家庭同意後，再通信決定，我最近已去函說明，我不能娶她的理由了，這是我眞實的事實。」雲卿說後仰躺在椅上，長長嘆了一口氣。立瓊聽後，在她眼鏡框中，睜着很大眼睛，盼看雲卿，好一會才問道：「我認爲無你爲什麼嘆氣？」雲卿道：「這事若不是你當面稽之談，累人不淺，須問我，我當面告訴你以說你說，也不知道要鬧到什麼樣子。」立瓊道：「你眞是決絕了嗎？」雲卿道：「我的確決絕了，我不瞞你說，在我病中，她那樣慰貼，我不能不動心，可是我一念及我心中還有一個人，比她還可愛，還可敬的，我立時就把愛她的念頭消滅了。我向來是守信義，尤其對女人們，我不敢一分一毫欺騙，當她和我纏綿，那時任我怎麼樣，都可以的，我卻不敢越分，一切只在朋友範圍中。」立瓊笑道：「你眞能這樣堅持？」雲卿道：「我本不能堅持，我終於堅持，就爲我心中還有一個人，我覺得我若背她幹了這事，於我的人格，很有損失。我對我心愛的人，正在熱求她，背她又和外人纏綿，那是口是心非，最不足取的，我最看不起這樣的人。」立瓊道：「你最看不起這樣的人，你也不要裝腔演這樣人才好呢。」

運銷國外棉紗棉布免征收出口稅

江海關布告云、茲遵奉財政部令、自本年七月十六日起、所有運銷國外之棉紗及棉布、（海關出口稅則第一九五號及二〇一號）免予征收出口稅、

財部發表 整理中美一借款

太平洋拓業公司借款 發行新債票換舊債票

[illegible]

日召集特別議會

◎東京十六日同盟社電、政府決定依照既定方針、將於二十三日召開特別議會、風見書記官十五日晚訪問近衛首相、協議施政方針演說之內容、

傭婦失業 痛毆西崽

[illegible]

公債先漲後跌戊種近期獨好三角

餘跌三角半至三元二角

[illegible]

標粉麥依舊不動

現粉有開至四元三角

標粉

[illegible]

現粉

[illegible]

標麥

[illegible]

現麥

[illegible]

上海麵粉交易所

[illegible]

雜糧油餅交易所

[illegible]

美棉跌勢頗勁

標紗花復趨下游

標紗

[illegible]

現紗

[illegible]

標花

[illegible]

現棉

[illegible]

紗布交易所

[illegible]

上海橡皮紗廠股市

[illegible]

新豐指數

[illegible]

銀洋錢市

[illegible]

▼滬北米市

[illegible]

▼滬南米市

[illegible]

標金轉趨穩勢

九月份登場

結果明漲暗跌

[illegible]

現金

[illegible]

金業交易所

[illegible]

銀樓飾金

[illegible]

外滙遠月益鬆

掉期軋攏

洋行扒意蓬勃 華商尙出美金

[illegible]

英金

[illegible]

美金

[illegible]

日滙

[illegible]

英滙

美滙

下午市價

[illegible]

中央銀行掛牌

[illegible]

滙豐掛牌

▼海外滙兌

[illegible]

▼國外滙兌

[illegible]

招商局

船期廣告

江新

江華

新江天

新銘

瀏順

海貞

海利

[illegible]

中法大藥房
特別大廉價　大贈品
本埠總分店同時舉行
七月十五日起一個月
本日買一送一貨品
救星復活水
龍虎人丹
殺蚊香

喬治亞立斯主演「全家福」（國泰映）

兩個不幸的女性
……「馬路天使」雜記之二……

造物頂喜歡作弄不幸的人，所以離奇的命運，老是跟着不幸的人走。在「馬路天使」裏，歌女周璇和賣淫婦趙慧深兩姊妹，由東北淪落到上海的地獄裏，在鴇母的淫威之下，度着非人的生活，她們的遭遇已經很不幸了，誰知還有更不幸的事哩！

周璇爲了生活的壓迫，每天隨着琴師也是他的「父親」的王吉亭，出入酒樓茶館，她的韶秀，她的嬌憨，她的青春，她的珠圓玉潤的歌喉，她的……正做了人們攫取的目標。於是她終於被流氓古成龍看中了，用了種種方法，必欲得她而甘心，「財能通神」，自然古成龍也懂得這秘訣。法幣從古成龍的手裏跳到周璇的鴇母的手裏的時候，周璇這一生的命運，又是岌岌可危了。

天雷般突兀的消息，使周璇驚惶得顫慄了，顫慄又有什麽用呢？本來她可以去找她對樓的戀人吹鼓手趙丹，但不幸日前曾與趙丹發生過齟齬，女性的自尊性，使她覺得不好意思去找他。

自然，她結果還是受了姊姊趙慧深的慫恿，投到了趙丹的懷裏，並且「塞翁失馬」，因此促成她逃出樊籠的機會，可是慧深呢？後來卻終於做了周璇的改造命運的犧牲品了

△電影與體育

⊙南京大戲院有上屆溫布爾登網球冠軍潘萊，加入職業網球界後，所拍之網球短片，對於初學極有利益，因有導演關係，穿插甚饒趣味。

⊙大光明映「柏林血案」，英文原名「陳查禮在世運會」，劇情敍意穿插其子（國人陸錫祺飾）奪得游泳錦標。因其子生長於檀香山，故代表美國云，這個，實在太「數典忘祖」了。

廣州鄭福蘭堂　發兌膏丹丸散
總發行所上海三馬路　首都評事街　鎭江南馬路

安喘末
上海南洋藥房藥廠監製
功能　平喘除痰

一對小情人
談興正濃
本夫撞見尖刀相會
各在腰背刺中三刀
少婦傷重斃命

陸家浜路華洋布廠內、有男工名夏鏽棠者年十六、寧波人、與同廠女工朱王氏（年十八·揚州人）向來認識、昨晚八時十分、夏至高昌廟珠湖路五十三弄二十七弄朱王氏家閒坐、正談話之時、氏夫朱松壽突然返家、見乃妻與一青年談笑、認爲有傷風化、一時大憤、取到尖刀一柄、對夏及乃妻猛刺、結果朱王氏腰背兩部、命中三刀、夏腰間亦中三刀、兩人當場倒臥血泊中、奄奄一息、該處警局聞報、派警前往、急將受傷人送往滬南醫院醫治、朱王氏因傷勢沉重、到院未久即死、夏雖經醫生診治、但命亦危險、至於兇手朱松壽、於事後自投警局、查得朱籍隸揚州、年二十四、向在高昌廟上海鍊鋼廠做工、於去年廢歷三月初四日、娶王氏後、夫婦初尚和睦、後因經濟拮据、王氏乃入廠工作、聞與夏有曖昧之事、昨晚被朱見面、於是發生血案云、

挖補委任狀填寫公費
被訴僞造文書罪
郭渊梅副告訴人同意
王子瑛否認官諭郭交保

在滬執行律師業務之閩人郭渊梅、三十歲、設事務所於博物院路十四號、近被住居法租界金神父路……之王子瑛、在法捕房報告、指郭僞造文書、請求傳案法辦、捕房即於前日派探將郭傳案、昨日上午解送第二法院、……

略稱　本案被告前受告訴人委任代理在特一法院……

繼據　告訴人王子瑛訴稱、前因與民衆保險公司……

詰之　郭則辯供、……

髮妻新歡勢不兩立
會面大打揭穿秘密
酒店主人判處徒刑

湖南人李前求（年卅四歲）、在閘北寶山路虬江路七八二號開設復元昌酒號、家中本有糟糠袁氏、乃……

小洋一角　買二送一
遺精早洩自療法
最好服用補腎
強身補命

告訴　……

奚瀾慶遺產糾葛
被告周慧麟等與大婦
雙方提上訴
周慧麟理由是曾經正式結婚
大婦等認爲處刑太輕

三處盜刦

▼愛多亞路一千四百〇四號……

▼昨晚九時四十分、北福建路一百七十六號、突來三盜、二執手鎗、刦去法幣三十九元、

▼靜安寺路一百四十五號弄二號、昨日上午七時二十分、突來盜匪三名、兩執手鎗、刦得首飾及法幣二十四元、……

二男子服毒
一人不及救

◇……天津路……

◇……湖北路九江路口上海新旅社……

◇……兩人金……

因傷鼓之餘、竟厭棄舊……

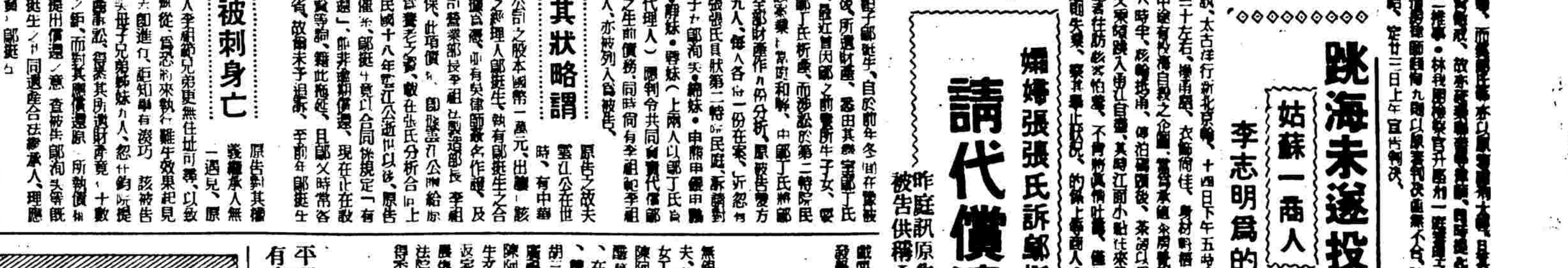

跳海未遂投江遇救
姑蘇一商人　乘輪赴甬　欲求一死
李志明爲的是：失業窮困

孀婦張張氏訴鄭挺生子女
請代償遺債
昨庭訊原告由律師代理
被告供稱不知議候宣判

其狀略謂

被刺身亡

生前遺債

無錫爭風兇案
一人喪命

福新麵粉廠
工人演武劇

幼童溺斃缸中

瘋婦殺子
平湖訊、新埭區白米村、有沈順福者、娶孫氏爲室

陸正坤請確認
爲富室之女案
法院判決駁回

小主控侵佔
王玉麟無罪

子、年已三十六歲、生有一子、年六齡、近日孫受意外刺激、神經失常、於昨日忽將其親子殺死、迨人覺察、早已身首異處、

招聘商店女職員

大不同命相
▲過去未來　▲瞭如指掌
▲天大疑問　▲一言解決
潤例
相談氣色二元推命四元大六壬課二元
細談流年五元批張六元號金一律加二
地址
上海靜安寺路跑馬廳對過大光明影戲院西首同福里一號▲電話三七二八二

當歸兒

婦科聖藥

尊夫人忽然驚惶失措道：『什麽今天還不來？』『什麽還不來？』所因月經誤期，所以惶急起來。

尊夫人月經不調，是不是因爲體氣衰弱？是不是因爲發育不足？是不是因爲子宮有病？是不是因爲內分泌失調？

當歸是世界聞名的婦女調經藥，現在本廠用科學方法精製成爲『當歸兒』，專治月經不調，月經痛，月經過少等症。『當歸兒』是婦女月經病不可缺少之良藥。

包裝分二種，每瓶一百公撮及每瓶五百公撮。孕婦亦可服用。及糖衣片每瓶一百片裝，各服更易。

上海新亞藥廠製造　藥房均售

霞8.

霞7.

補使命

滋補強身　却病延年

用什麽方法去渡過容易生病的夏天？

熱天是大家最怕的一個季節，但是身體健康的人雖然溫度甚高，亦能十分忍耐抵抗，身體衰弱的人，非但不能忍耐，還要熱出病來，容易感受夏季的各種傳染病，所以夏季絕妙的衛生方法，是服用滋補劑使身體根本健康，新陳代謝旺盛，胃腸也不發生毛病，可怕的夏季也可以安然過去了。

『補使命』是最靠得住的滋養強身劑，他的性質不燥不烈，補給食物中不易攝收到的數種養料，並且能够調整消化器官，不生胃腸疾病，至於神經衰弱，性機能衰弱，或病後身體的衰弱，更爲相宜，也好算夏季最相宜的唯一補劑，却病延年的妙藥，

補針　筋肉注射完全無痛
補粉補片　男用女用男用紅簽女用綠簽　味美易服久藏不壞

上海新亞藥廠製造　藥房均售

醫生家中發現有身孕的女屍

七空流血　死因不明　須剖驗

王指南偕妻挈女棄家逃

◇……傳聞專爲人打胎之醫生……◇

愛多亞路八百八十號弄（步留坊）三號樓下西廂房、住有蘇州人王指南夫婦、王業醫生、現年約五十、昨日上午九時半、該屋二房東甬人戴獨氏（年四十五）、忽發覺王已棄屋逃逸、乃入內探視、發見有年約三十之女尸一具、七空流血、腹部隆起、王夫婦及十一歲之女兒、均不見、急報成都路捕房、由探吳壽山・李文釗等馳往調查、一面將尸車送驗尸所、經醫生檢驗之下尙難斷定其致死之由、察其腹部隆起、若有身孕、則恐係打胎致命、惟下部又無變化、兼以七空流血、故恐或係毒斃、須剖驗始克斷定、惟據一般傳說、該王指南平日專事打胎、則死者之爲打胎斃命、亦意中事也、

小肉票安然出匪窟

陸德明將到庭指認綁匪

住居熱河路之陸長生、以經放黃包車起家、薄有積蓄、但自陸逝世後、遺有九歲子德明、向在附近開封路南洋中小學讀書、本年六月廿三日上午九時許、陸德明由其女傭伴送上學之際、突被綁匪數名、將德明架去、事後陸之家屬、據情報告捕房、請爲查緝、業經滙司捕房華探長尙武拘獲是案嫌疑犯周長貴・姚福全（卽姚培）・陸壽高・及周之姘婦劉阮氏等四人、但周長貴自被捕覊押捕房後、忽乘間以竹筷向太陽穴自戳、意圖自戕、幸經探捕發覺、將周及氏解送特一院訊供、以肉票尙未出險、且有同黨未獲、故將案改期、並將姚陸送往醫院醫治、並諭禁登載在案、連日以來、承辦此案之中西探員、正在竭力緝捕羽黨、營救肉票之際、不料肉票陸德明突於前日下午五時許、獨自由匪窟雇坐黃包車返家、其家屬驚喜之餘、除向捕房報告外、並於下次庭訊時、將到庭供述一切、

胡笠夫子女　爭產訟和解

滬西湖絲廠法[illegible]胡笠夫（已故）、生四女胡紅芬・葉胡曉香・徐胡氏・黃胡氏二子胡文炳、前任外交部科長、現任中央政治學校教授、內黃胡氏已故、在三年前因遺產問題、新胡紅芬・葉胡曉香・要求胡氏子黃胡氏、向地方法院訴胡文炳、要求在遺產二十萬元中、各得五分之一、開始涉訟後、胡文炳即在外和解、業責及宗未涉訟之徐胡各給五千元解決、而[illegible]涉訟九百[illegible]、二萬元不了、最以而本人比較[illegible]、[illegible]

尙由朱希賢朱執中兩律師代理雙方變明已在外和解、將案撤銷、

香店老闆娘巧計

收租人　飽嘗臭味

閘北山陰路永福里中居民[illegible]係一老者、[illegible]收租、因對于該里六號香作窩[illegible]之訴、[illegible]地方法院判決後、該香作老闆娘沈士氏（年三十六歲・常州人）[illegible]、[illegible]交與味後逃走、該氏又[illegible]寶興路、使[illegible]黃色、由[illegible]將氏拘解地院、檢察官以侮辱罪起訴、昨奉徐[illegible]推事審訊、沈士氏供、[illegible]是房東、六月底晚七時、因[illegible]找、我正在馬桶上[illegible]、他逃走、我又追到[illegible]寶興路、[illegible]進來、故被捕、他是住去年十一月及今年四月、曾兩次來[illegible]找、勸他[illegible]、我是有夫的、[illegible]

他[illegible]一次、[illegible]我到[illegible]上、我[illegible]、請他吃糞、至此[illegible]云、他[illegible]你們[illegible]、如何再[illegible]、是你[illegible]的、因[illegible]、你家中有事、今天[illegible]、[illegible]被害人[illegible]、該氏[illegible]、案[illegible]

既亂之復害之

陳惟者弟兄簡直是人間惡魔

可憐少女剪斷舌頭

◇……呼呀供述經過傷心哭倒法庭……◇

人心不古、世道日非、昔時杭垣曾發生一三角戀愛之咬舌奇案、哄動一時、不料素稱繁華輻輳之上海、前日竟亦發生剪舌之案、可稱無獨有偶、茲將經過情形誌之於後、

洩春光（結下深怨） 江北鹽城女子曹三寶、芳齡二九、向在永安紗廠爲女工、家住滬西馬白路一百九十九號草棚內、但曹女薄具姿色、自幼經其母許字與人、不料有江北阜寧人陳惟者、與曹女係屬貼鄰、時相會面、日久情生、、桑間濮上、已非一次、不料此種秘密行動、爲曹女之兄所悉、乃與陳惟者大起交涉、且曾發生訴訟、因此雙方結怨頗深、

兄助弟（行兇被捕） 前日下午二時一刻、陳惟者遂糾同其兄陳惟之及顧如泉等、同在馬白路空場上守候、未幾見曹三寶獨自到來、若輩卽一哄上前、陳惟之顧如泉二人、卽將曹女之雙手捉住、迨曹女大呼之際、陳惟者突然上前袖出利剪、將曹女之舌半段剪去、頓時鮮血滿口、狂呼救命、並將陳惟之一名扭住、其餘二人則被兎脫、嗣由三二九號印捕及華探陳鴻彬到案、將帶同陳惟之拘入普陀路捕房收押、一面將曹女送往仁濟醫院醫治、

舌半斷（倒哭法庭） 昨晨捕房將陳解送第一特院刑八庭、捕房律師王耀堂依照刑法二七八條第一項重傷罪起訴、並陳述案情、爾本案內尙有同黨在逃、且被害人之傷勢甚重、應請准予改期、繼提曹三寶投案供述、但因其舌去半段、言語不淸、祇供明被告及顧如泉二人當時將其兩手捉住、陳惟者用剪刀剪去其舌、言畢放聲大哭、涕淚交流、臥地不起、聞者爲之悽然、詰之被告陳惟之供詞支吾、推稱不知、黃日昇推事諭被告押候改期本月廿八日再訊、並着將曹女送往醫院診治、據聞醫院中對於剪去之舌、亦無相當救治辦法、非但言語不淸、且飲食大有妨礙、痛苦實深云、

美黑人被控污辱白種婦

免死之後再度判罪

○美國亞拉巴瑪州台加特十九日中央社路透電、黑人九名、被控於一九三一年在運貨汽車中污辱白種婦女兩人、曾經判處死刑、其中有名船利斯者、兩次被判死刑、後向最高法院上訴得直、保全生命、今日復由此間第九法院判處死刑、其餘被告七人、亦將審獨審訊、

羣起自衛

可惡的蚊蟲　吮人鮮血、傳染病菌　爲人類之公敵

燃點　嫦娥蚊香　頃刻即可絕跡

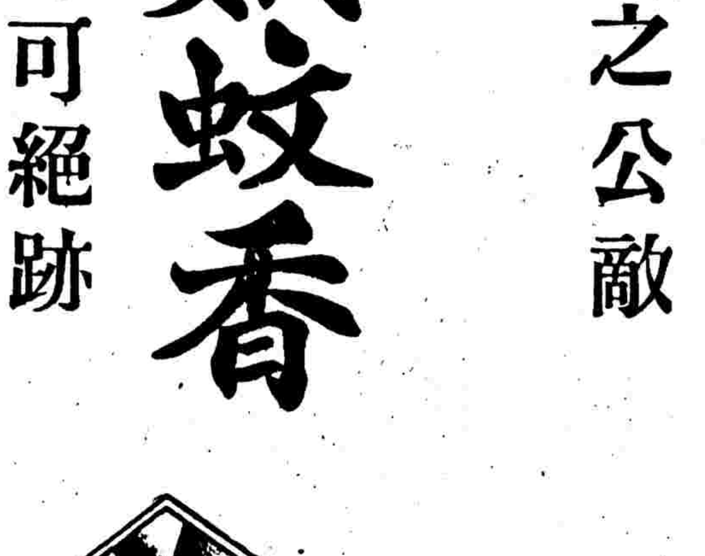

蚊蟲盒蓋可換日用贈品

一凡積有嫦娥牌滅蚊香盒蓋兩隻者　掉換本牌282中號嫦娥香皂一塊
一凡積有嫦娥牌滅蚊香盒蓋六隻者　掉換四號永美百花露香水一瓶
一凡積有嫦娥牌滅蚊香盒蓋十隻者　掉換87大號嫦娥牙膏一支　多則類推

上海永和實業股份有限公司出品

營業科上海老北門　發行所南京　南昌　漢口　重慶　天津

把女性視同玩物的男性

少婦李氏　怕跟他同居　陳述種種苦處

◇◇……請求法院判令雙方脫離

被告周長海否認所控一切不願脫離　夫妻歟？姘度歟？聽候舉證後再訊

泰州少婦李梓英、廿六歲、姿色不惡、現住小南門[illegible]五七弄廿一號、近延律師具狀地方法院民庭、訴與伊姘夫周長海（現住大南門阜民路四八號）脫離同居關係、其狀略謂、原告爲一良家女子、自被被告引誘失身後、卽與之同居、希冀終身有靠、孰料同居迄今、未得絲毫一垂念、生活費用亦分文不給、而原告所有私蓄反被其甘言蜜語、騙用殆盡、衣服飾物又被典質無存、且稍一不從、卽遭詈罵毆打、

◇◇……最痛恨者……◇◇

被告視婦女爲玩物、竟私以國幣一百元之代價、將原告[illegible]與其胞弟周同寶爲妾、經原告得悉逃匿、又被找獲、騙至南市火神廟四大號其友人處、意圖[illegible]、領人來商議論價、並陪行監視、不准離開寸步、幸經原告乘隙逃出、而被告仍然糾纏不休、若再同居下去、危險不堪設想、原告尙在青春時代、爲終身前途着想、迫不得已狀求

◇◇……飭傳被告……◇◇

到案、依法判令脫離同居關係、地院據狀、昨晨由金學[illegible]推事開民二庭審理、原被兩造各偕代理律師到案候訊、首由原告李桂英供述前情、庭上[illegible]詢被告周長海、據供與原告李桂英係正式經媒結成夫婦、並非同居性質、況雙方感情一向很好、何來虐待遺棄以及惡意的道理、她現在告我、要與我脫離、我

誤食蜓蝣縮勢疑案主角

顧博華被子控遺棄

法院判決處徒刑一年　姑母亦被牽涉同判罪

無錫訊、城中[illegible]居民顧博華、[illegible]妻[illegible]、[illegible]東吳大學、已生子女多人、去年[illegible]時、發覺[illegible]內有[illegible]物、疑係[illegible]、[illegible]出走、謂已縮勢、於是[illegible]縮勢疑案、[illegible]一時、此案發生後、[illegible]親友勸解、迄無解決、始終未曾同居、最近[illegible]以五歲子官[illegible]、二歲子[illegible]告訴人、向地方法院控訴博華遺棄、及小姑顧[illegible]教唆遺棄、經檢察官[illegible]調解、終以博華固執成見、未能解決、當即提起公訴、由刑庭[illegible]審理、於昨日判決顧博華遺棄一罪、處徒刑一年、顧[illegible]教唆遺棄、處徒刑一年、

甘露寺江面　撈獲一男屍

鎭江訊、十五日上午九時半、焦山救生局第八號紅船、在甘露寺[illegible]江面、撈獲男屍一具、該屍年約二十三四歲、身穿白洋線小褂、藍洋線短褲、右腳穿黑布鞋、左腳無鞋[illegible]、插袋內有證章二個、一枚上有軍政部[illegible]信第十訓練班第[illegible]期畢業紀念章第二十三號、另一枚上爲軍政部通信訓練班三十七號、焦山救生局因[illegible]、故給棺掩埋待[illegible]、

◇◇……不能答應……◇◇

庭上乃又訊問李桂英、是否正式夫妻、抑係姘居、李堅稱係同居、而未正式行結婚禮、審至此、庭上以原被兩造供詞各執、遂諭知改期至本月十九日上午、令原被兩造各自具證到案候再訊、

強盜[illegible]　三犯十年徒刑

皖籍盜匪[illegible]・[illegible]及河南人王福安、與[illegible]手鎗犯皖人張光[illegible]等、於年三月間被法租界捕房陸續拘獲後、查出張[illegible]等於去年十一月間、[illegible]路甘世東路口發生之[illegible]劫、婦人朱沈氏及[illegible]人[illegible]尼匯案有關、解送第二特院、提起公訴、經[illegible]長[illegible]審理、諭知終結、昨晨升座第二刑庭、判決張[illegible]・王福安[illegible]盜非、各處有期徒刑七年、殺人未遂罪各處有期徒刑六年、合併執行有期徒刑七年、[illegible]犯、處徒刑八年、[illegible]處八年、張光彩[illegible]、處徒刑一年、[illegible]安[illegible]因在華界犯、交由市[illegible]提訊辦、[illegible]

寶興路燒草棚

昨晚十時三刻、[illegible]寶興路草棚失愼、[illegible]救火車趕到救熄、燒去草棚三間、火頭拘入[illegible]、

永安堂藥品散發災區

[illegible]虎標永安堂主人胡文虎氏、爲救濟災區黎民疾病起見、特慨助本堂出品之萬金油八卦丹各四萬二千包、已於前日由新加坡仰光滙[illegible]、[illegible]中各[illegible]聯合會、提取轉發各災區散放、

母入囹圄　女失身

究被幾人蹂躪

有待研審・少女先行檢驗

▼[illegible]犯三人

浦東奉賢縣三團柴場坤方婦人徐傅氏、因案羈禁囹圄、其女徐金寶（年十九歲）因無法生活、有鄰人李洪壽・陸錫泉詭言帶到上海、介紹作工、詎竟帶至上海法租界自來火街人和旅館內、第一日開三十號房間、後又開三十五號房間、共計五夜、連遭李陸並旅館茶房陸森林三人輪姦、旣不爲謀生、又不許出外、嗣徐傅氏在獄釋放、將女尋獲、詢出前情、將李洪壽扭控奉賢警局、又將陸森林拘解地方法院、提起公訴、同時陸錫泉亦被拘於新關分局、昨日陸森林案法院王推事庭訊、該女稱僅陸錫泉一人強姦六次、餘人無涉、是陸錫泉叫我咬的、[illegible]庭諭將女檢驗後再訊、

麗華公司

今明兩天廉價貨品

綢疋部

法國累絲紗　每尺七角八
織格喬其紗　每尺二角半
昨尺過烏　拷雲紗綢　每尺三角二　二角二

女式真絲繡花綢睡衣　每套三元八角半
真絲綢襯裙　每件一元二角半
真絲內褲　每條三角半

氈被部

五彩全幅毛巾被　每條一元一角
英國細眼珠羅紗帳　每頂五元半起

玩物部

小克寶羅米學行摺車　每架五元八角半
自動小風扇　每只一元二角

童裝部

四樓　童裝
綢童裝　每件九角半
童汗衫　四件三角
購貨一元另有贈品

洋雜部

灰絨通帽　每件一元半
振豐101猴牌汗衫　每件一元六角半
德國4000魯麟汗衫　每件一元八角半
條紡西裝襯衫　每件一元七角半
全毛男女泳衣　每件一元九角半
柳安木冰櫃　每只七元半

本牌花露水　二瓶五角
一磅玫瑰身粉　每瓶五角
長統絲舞襪　一元二雙
蘇紗套襪　二雙五角
柔軟絲光毛巾　半打一元
白雞皮拷花男鞋　每雙六元九角半
白雞皮健步女鞋　每雙四元六角半

罐頭部

中國啤酒　今日大犧牲
大號每元四瓶
小號每元六瓶
酒中仙侶　勿失良機

津日軍控制兩車站

秦德純等電闢謠

冀察決不承認日要求

連日盛傳冀察當局、將接受日方無理要求、對日妥協、並有廿九軍將領以主戰言和、內部意見不甚一致、致予日軍以完成軍事佈置之機會、經該軍駐滬辦事處處長李廣安電平方叩詢眞相、昨晚已接秦德純・馮治安・張維藩・來電闢謠、茲覓錄各電如下、㈠（銜略）本日雙方無大變化、祇四郊因日方運送車及少數部隊、不時竄擾、不斷釀的小誤會、刻宋委員長在津、聞對方曾派員與我方接洽、要求則有之、我方決不承認、刻下尚未成議、更無絲毫損失國權國土之事、請釋念、並轉告各方爲荷、㈡特急、李處長廣安兄勳鑒、删電承示各節、均敬悉、外間謠言種種、意在挑撥離間及淆惑聽聞、不值識者一笑、我方情形、吾兄知之甚詳、務希隨時設法更正、以明眞像爲荷、特復、㈢（銜略）寒電敬悉、孫宋杜楊諸公暨各界領袖、關心北方顧全國家、至爲欽感、本軍無一刻不在積極備戰、祈代達謝忱

官方公布

◎北平十六日中央社電、官方公布消息、關於蘆溝橋事件、日方並未向我提出政治之要求、或如外傳已簽定任何條件一節、日大使川越、十五日在津接見新聞界時、已有相當說明、微聞此事雙方人員現正在津作側面的折衝、以期意見之接近、至正式洽商日期、此間尚無報告、凡事態前途、變化叵測、亦似非一二日即可解決、

蘆溝橋事件已商有結果

日調五師團來華

宋哲元召陳中孚抵津加入談話

◎天津十六日中央社電、張自忠十六日晨與橋本晤面、下午進德社冀察高級幹部舉行會議、據聞蘆溝橋事件已商有結果內容不詳

◎南京十六日中央社電、據確息、日政府近扣留商輪三十一艘、裝運大批軍隊軍火前來我國、已奉令開拔者、有第五・第六・第十・第十二・第十六・五個師團、人數約在十萬左右、其中除兩師團已指定開赴平津外、其餘三師團暫開至朝鮮待命、預定一週內調動完畢、又駐朝鮮等地之日本後備隊、亦已奉令準備、據確息、大批日本軍用品、十六到津

◎南京十六日電、十六日津方和平談判、亟猶在繼續進行、惟關外日軍源源向平津增加、據一般觀察、時局能否轉變、尚須於最近三四日內情形觀之、且日軍背信違約、已成見慣、前途荊棘殆終不少、

◎東京十六日中央社電、日外務省發言人十六日晨答復外國記者關於華北事件之質問、綜合之如下、本從內地派兵赴華、乃原計劃、昨今定情勢未見好、亦未更壞、華北駐屯軍與冀察當局談話、仍在進行中、冀察幹部尚有誠意、現所談者、爲根據協定之細目、目前關鍵、在協定辦法履行問題、中國政府、亦希望和平解決、故仍努力、有人問、冀察當局既有誠意、何以增兵、答爲安全、

◎天津十六日中央社路透電、陳中孚自寧來、仍由日返津後、現已加入中日和平談判、陳覺生今夕特設宴爲陳中孚洗塵、據中國方面消息、目前雙方討論者、祇限於軍事問題、惟日後廣泛問題提及時、前途殊難逆料、

宛平縣政府移長辛店

◎保定十五日中央社電、宛平縣府因被日軍砲火損壞過甚、十四日起暫移長辛店辦公、王冷齋諭全體職員即日前往、

佈置軍事工程

◎天津十六日下午六時零五分中央社電、日軍刻在津總東兩站、積極佈置軍事工程、除昨日在總站貨廠派兵駐守並挖戰壕外、十六日又有四十餘人開往東站北寧材料廠、並擬繼續佔據東站頭二等候車室、以便駐兵、總站鐵道外日商公大紗廠、亦開到日軍數十人、並運到大批洋灰蔴袋等材料等、似有構築軍事工程之意、十六日下午四時日軍八十餘人、全副武裝由楡搭平楡四次車抵津、在津之日飛機、仍爲三十三架、十六日晨在東局子李明莊飛機場表演、上下飛落、並有三架西飛偵察

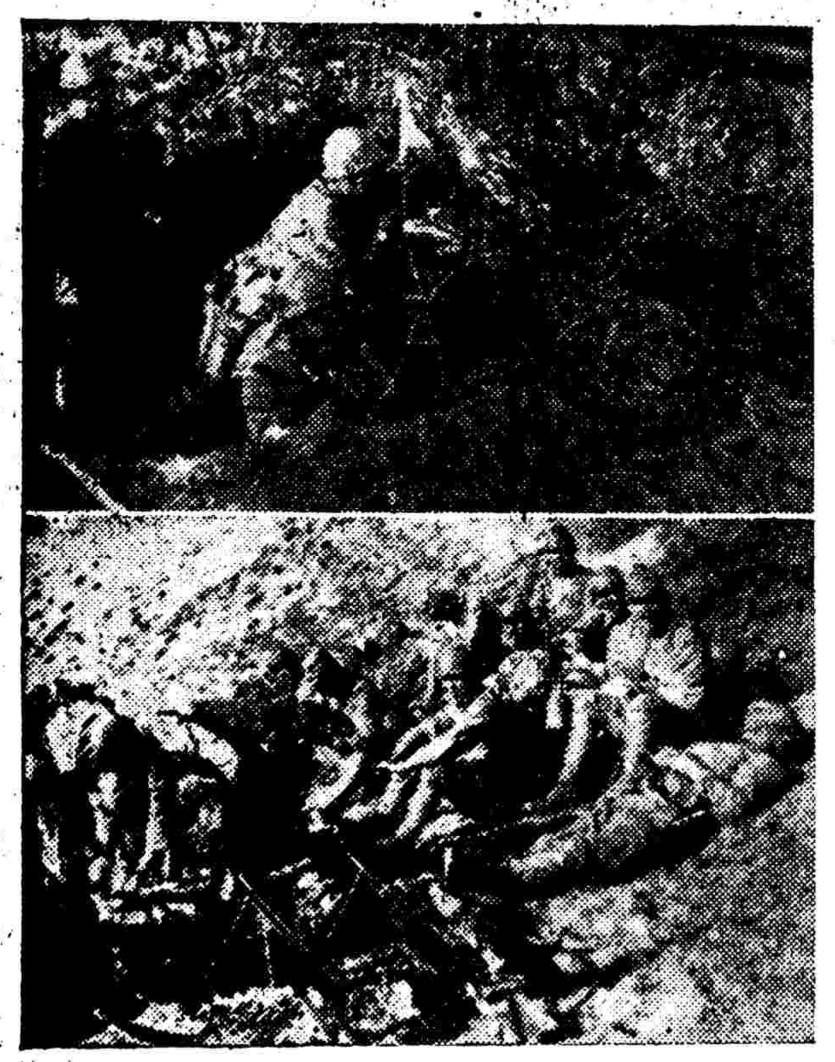

蘆溝橋之日軍（上）日軍機關鎗正在射擊（下）日軍休息時攝（同盟社攝）

控制交通

天津十六日中央社路透電、北平事態、現尙寧靖、華北危局中之注意集中點、業已移至天津、因中日當局間之休戰談判、刻正在津進行也、聞華方現極力謀取和平解決、第二十九軍各上級軍官之在津者、昨日午後舉行會議、會議後、當地各大學校長推舉代表團、進謁宋哲元、叩其對於時局之意見、聞宋在答詞中、宣佈其和平願望、頃聞歐亞與中國兩航空公司、往來北平與南方間之航空業務、已因日軍當道之干涉而停頓、（按兩公司已否認、見另條）天津鐵路總站、刻在實際上已爲日人所佔領、昨有日軍官數人通知津浦路局、欲派日兵一隊、駐於總站之貨棧、路局雖拒絕之、然日兵一中隊、已擅自駐紮其中、總站附近之某紗廠、亦有日軍駐紮、貨棧附近已置障礙物、日方自稱、其目的在保護鐵路、

關於華北事件

英美照會日政府

說明不應藉此擴大糾紛之意見

英日談話暫停

工黨議員在下院提議

◎倫敦十六日中央社路透電、倫敦人士、刻以極密切之注意、視察中國境內使人不寧之事件、今日英國下院對於華北危局、復有種種詢問、同時英法美三國、仍交換其所得關於時局發展之情報、英美兩政府皆已單獨照會日政府、說明其所抱華北此次衝突起因甚微、不應藉此擴大糾紛之意見、英國在其照會文中、並謂中國或日本、苟有擴大此事化爲國家威嚴問題之任何企圖、則將成爲與英國至有重大關係之事件云、倫敦所接東京傳來之最近消息、殊不能使人寬慰、日方所稱此次衝突、並非爲預定計劃、而日政府亦非故意延不解決之說、倫敦人士姑以爲然、是以英政府現未見有出任調停之理由、英外部次官克蘭波、今日在下院答保守黨議員毛根之問話、謂渠在過去數日內、常與中國大使郭泰祺接洽、郭屢以關於時局之報告相示、查此報告、與報紙所已披露者、無大出入、英政府將利用各種機會、竭其能力以作趨向和平解決之貢獻云、

李書華等返平談

宋哲元態度

平學生對時局關心

◎北平十六日中央社電、李書華・李蒸・張貽惠等赴津謁宋哲元、已於十六日下午六時返平、據李蒸談、宋因公忙、於十六日下午三時晤面、談約四十分鐘、宋態度極好、談畢、余等即乘車返平、定十七日午邀各院校當局報告云云、又平教育界名流多人、十六日曾有一電致宋、對時局形勢詳加分析、並有所陳述、又平各大學學生、對時局尤關心、表示除請廿九軍集中力量抗敵外、對和平解決、亦決不反對、惟須在無條件之原則下進行一切、恢復八日前狀態、

蘆溝石橋

仍在我手中

蘆溝鐵橋亦已奪回

◎北平十六日下午八時廿五分中央社電、據由蘆溝橋轉門頭溝再搭平綏車到平者、談宛平縣城仍由王冷齋坐鎮、自十二日以後各方尙無衝突、惟步哨偶有小接觸、蘆溝石橋本在我手中、鐵橋亦於十二日奪回、同時並奪回附近之龍王廟、現我軍已撤至東水頭、（村名）日軍仍在大瓦窰九里店大井村一帶構築工事、架設電台電線據遠綫、

辛丑條約

第九款應廢除

保守黨議員奇發言、主張英國向有關係列強建議、將辛丑條約第九款予以廢除、因北平現不復爲中國首都、而列強對北平、除日本外、又無甚實易關係也、克蘭波答稱、該約第九款規定若干國得駐兵於華北若干地方、俾保持北平與海口間交通之開放、其目的在保障使館之安全、今者仍有若干使館、留於北平、至於商業之考慮、則當時並未列入此問題之內云、工黨麥克恩提起稱英日談話、宜待華北現有糾紛結束後再行開始、因此種談話之進行或將被人認爲英國贊同日本行逕也、克蘭波答稱、英日談話何日開始、尙未有切實日期云、

英大使許閣森

會見日高

準備正式調停

◎南京十六日同盟社電、英國大使許閣森十五日下午抵京、邀請日高參事官、詢問中日兩軍在華北衝突原因及其後情形、許閣森旋對日高謂、余未奉本國政府公式訓令、然如此事件擴大、於中日兩方不利、故希望早時解決、以免其擴大、許氏是日會見、似奉本國政府命令、探詢日方意見、準備英國之正式調停、

◎南京十六日中央社電、十六日上海同盟社電稱、十五日許華英大使許閣森晤外部王部長時、曾表示英國方面對於蘆溝橋事件之希望數點云云、茲據關係方面消息、該通訊社所傳絕對不確、

英法德大使電本國報告

盧案眞相

俟必要時亦擬赴京一行

◎北平十五日中央社電、駐華英大使許閣森由北戴河返京後、英使館要員亦返平辦公、又美大使詹森・法大使那齊雅・德大使陶德曼等、均曾電本國報告盧案眞相、詹森那齊雅俟必要時、亦擬赴京一行、

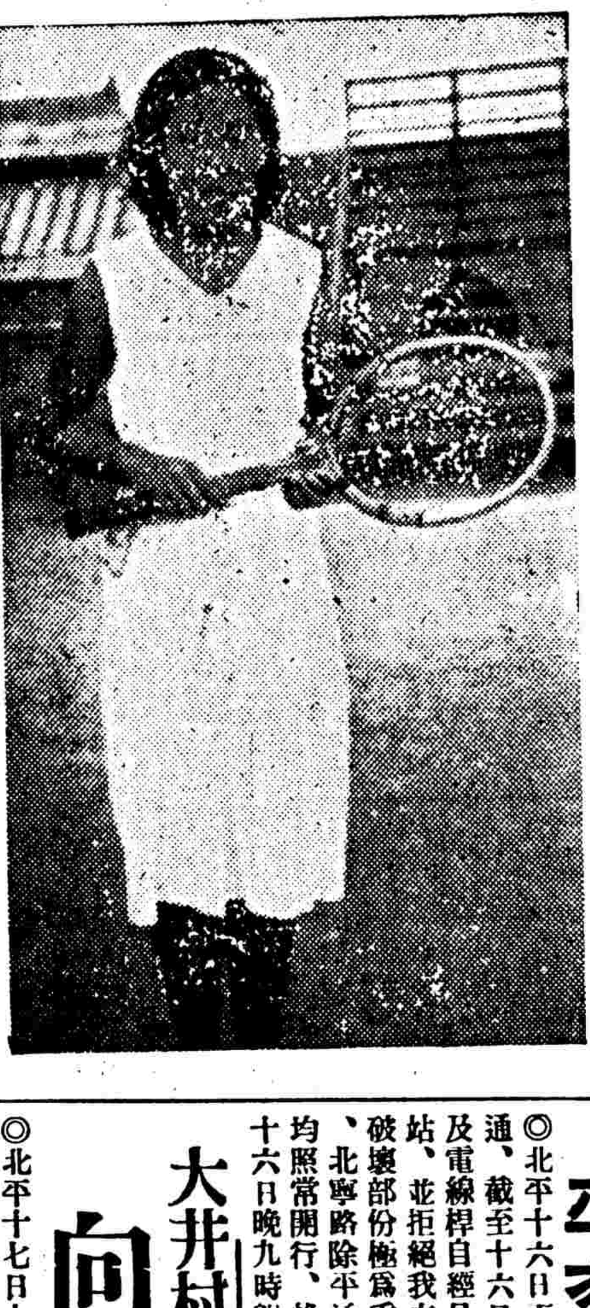

大夏體育科學生蘇剪花在女子網球賽中戰無不勝（夏曉霞攝）

平交通仍未全復

◎北平十六日下午九時四十分中央社電、北平各路交通、截至十六日止仍未完全恢復、平漢路蘆溝橋路軌及電線桿自經日軍破壞、復因日軍始終佔據蘆溝橋車站、並拒絕我方路工修理、故迄十六日仍未能修復、破壞部份極爲重大、故東站至長辛店間通車遙遙無期、北寧路除平通車仍未恢復外、其餘上下各次客車、均照常開行、惟九點之三次平瀋車仍提前二小時、於十六日晚九時即行開出、至該路貨車、刻仍未暢通、

大井村日軍

向我開鎗

◎北平十七日上午零時五十分中央社電、大井村以北日軍迄無撤退準備、十六日夜北向我軍以步機槍三次挑釁、每次約廿分鐘、因我軍未予還擊、故未發生衝突、計第一次爲晚六時廿分、第二次十一時廿分第三次十二時零七分、北平十六日中央社電、據報大井村所留日軍臨時編組戰地聯絡哨十排、每排廿人、各在警戒線高粱地內、往返搜查、遇有可疑行人、即行逮捕、被害者甚多、我當局已提抗議、

日在

豐台強築機場

◎北平十六日下午五時卅分中央社電、時局趨勢、和平空氣仍甚濃厚、但日方增兵則繼續不已、津北北倉現駐日兵千餘、其他各地之軍事運輸尤忙碌、豐台係日軍根據地、電話局長被拘去、我警憲俱難行使職務、事變前、日方曾擬在該處購地建機場、經王冷齋及專署外交秘書阜宗謀折衝、經半年迄未實現、聞現在豐台之東大窰、已被日軍佔地五百餘畝、闢爲機場、將地上樹木用炸彈炸去、田禾則僱工剷除、每人發工資六毛、至於地價、上者每畝八十元、下者每畝六十元、人民在強力下被收買、於是日在豐台建築機場一事、遂成事實、聞該機場現已停日轟炸機一、偵察機三、每日飛平市及蘆溝橋等處偵察、即由該機場起落、

日在東交民巷

密設無線電

◎北平十六日中央社電、確息、平東交民巷瑞金大樓、日本國際運輸公司辦事處二層樓上、日方密設無線電機一架、專備接收我方各機關情報、現又藉華安飯店樓下之旗桿、加設無線電天地線、增大電力、已被該飯店拒絕、現天線雖未掛妥、而所設之線仍未撤除、

圖畫時報 1159 期
明日隨報附送

上海中西大藥房發行

大瓶一元小瓶一角

疫瘧機・起個覓存
菌・密願為人取幸
肆危佈共整類生福

主治
霍亂吐瀉
急慢腸炎
紅白痢疾
四肢麻木
頭目暈眩
胸中煩悶

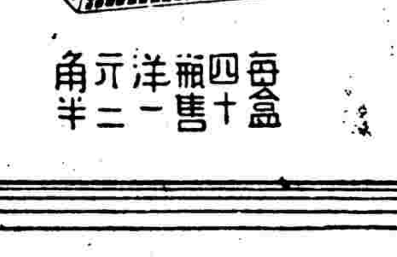

每盒十二
四瓶售一
洋元二角半

中西時疫水

胡蝶 擦面牙粉

功用甚廣擦面刷牙
撲身俱可治熱痱汗
痱比藥物尤見靈驗
購用一包即可獲
拾萬包 希望
各埠洋廣雜貨號均售
上海華南實業社出品

紀南京那一頓飯
有許多很風趣的話

（南京十六日訊）京聯籃球隊昨（十五）午假中央飯店、設宴歡待菲律濱隊、以資聯歡、計到菲隊全體隊員、京聯領隊趙敏恒・指導王富臣・隊長唐寶堃・黃少良・張東翔・李不組等十餘人、席間觥籌交錯、至二時許始盡歡而散、茲錄誌各情如次、

【菲】隊此次來京、與京聯隊連續比賽兩次、結果各勝一次、（第一次四十四比三十七、京勝、第二次四十比三十二、菲勝、）原定今（十六）晚八時仍在中大作最後決賽、昨日席間菲領隊A丹馬秦與京聯領隊趙敏恒、互商結果、咸認爲京聯隊長唐寶堃患病、不能出場、而菲隊少數隊員、亦因昨晚比賽傷腿、不能作戰、雙方均不能以最佳陣容應戰、遂一致同意、今晚之戰、作爲罷論、

【餐】後首由A丹馬秦致詞、除招待方面、表示謝忱、並對京聯球藝表示欽佩外、並堅約京滬聯隊於不久之將來、赴菲遠征、藉資切磋、繼由趙敏恒致詞、略謂「貴隊此番來京、爲京市體育史上之創舉、貴隊球藝之高超、使敝隊獲益良多、至爲感激、至於承邀京滬聯隊於不久之將來赴菲比賽事、本人極表贊同、屆時本人雖不能隨征、但在可能範圍內、京聯隊員當能赴菲叨教、並願貴隊返國後、將此間情形、舉以告貴邦人士、以期藉此敦睦邦交、此次以時間忽促、招待不周諸希原諒」、末由菲隊長迪諾及京聯指導王富臣、分別致詞、至二時許始盡歡而散、菲隊全體遂摒擋一切、馳赴下關車站、搭乘三時廿五分特快車赴滬、京聯領隊趙敏恒、並往車站送行、

【席】前記者曾與菲隊長迪諾作十分鐘談話、據云、「京聯球藝較滬隊猶勁多、我隊（菲遂自稱）連勝滬隊三場、除第一戰因舟車勞頓、僅以三分小勝外、其餘兩戰、勝來甚易、京聯昨晚之戰、雖我隊僥倖獲勝、然已費盡九牛二虎之力矣、苟最後數分鐘、京聯九號後衛（記者按即王士選）不被罰出場、勝負猶不可預料也、甚望京滬聯隊來菲時、雙方當更有較佳之演出」、最後迪諾表示對王玉增之球藝、尤爲心折、譽爲遠東第一人

【次】由趙敏恒問迪諾曰、「余曩聞菲籃球隊作戰時、野蠻異常、何今日一見適得其反、其故安在、」迪諾曰、「敝國籃球隊、以前確有此種情形、但現已完全改變、君不見余之門牙一粒已脫乎、蓋此次來華、在港作戰時、爲雙石柏（菲隊隊員之一）猛擲所致也、」趙曰、「君亦不見京聯七號後衛尹鴻祥滿口命齒乎、是亦成績之表現也、」語畢、全堂鬨然、

黑柯克返滬之前
明日地板上獻技
上海中華隊勇氣堪嘉

菲律濱黑柯克籃球隊、自來滬參加市府慶祝大會運動會比賽畢後、即晉京與京聯隊比賽、業於前晚返滬、定廿一日回菲離滬、日期尚有五天、茲悉該隊已與上海中華隊、正接洽、定明日及十九日兩晚在申園籃球房重作技術上之探討、藉以表演中華隊員之地板上動作、較之前幾次沙場之抗爭、當有特殊之精彩也、

沈榮齡　汪定奕等編　汪懋祖　吳元滌等校
實驗初中國文讀本
附贈 **指導書**
凡購買讀本滿二十冊者 贈指導書一部計六冊・多購多贈 照此類推
一二三冊各二角五分 四五六冊各三角

本書係蘇州中學國文教學研究會同人積多年教授經驗所編成選材謹嚴活潑恰合學生心理與程度完全切合課程標準並加列與精讀文有聯絡性之略讀文指導書編制啓發式教員上課異常便利已採用者均認爲完美

女子中學 女子師範 適用
女子國文讀本
特點一 所選材料以有利學性及教育意義（俾能陶冶師資）並以1涵養女子德性2切合女子實用8陶冶民族精神健全勇敢的女子者爲標準
特點二 除附有詳細作者傳略練習問題外並附說明體裁源流內容概要文章作法及活用法
已出二冊 每冊一角五分

上海公平路三十四號 大華書局 發行

英網球勝澳

◎國民海通社倫敦十五日電、英國爲準備台盃挑戰賽（與美德洲際賽優勝者）起見、與澳大利亞舉行友誼賽、今日第一日、英國兩組單打、均告勝利、以二比〇領先、最出人意料者厥爲英國左手青年網球家哈爾、居然以三比二克服澳大利宿將克勞福、另一組英國奧斯汀則以直落三勝麥克格拉賓、戰況如下、

哈爾（英）（六—三、六—一、六—八、三—六、六—二）克勞福（澳）
奧斯汀（英）（六—二、六—二、六—一）麥克格拉賓（澳）

意敦杯網球全部秩序

▼七月廿一日（星期三）[illegible]
▼廿八日（星期三）[illegible]
▼八月四日（星期三）[illegible]
▼七日（星期六）[illegible]
▼十一日（星期三）[illegible]
▼十四日（星期六）[illegible]
▼廿一日（星期六）[illegible]
▼十八日（星期三）[illegible]
▼廿五日（星期三）[illegible]
註秩序中之上列隊名、爲主隊、例如「同濟」對「嶺南」、卽以「同濟」爲主隊、比賽時間、星期三者、下午五時正、星期六者下午四時正起、

美麗盃網球比賽日記

【單打】
▽史規亞勝伊亞斯
史規亞對伊亞斯、雙方實力懸殊、總結果二對〇、伊亞斯被淘汰、史規亞晉入次複賽週、將於十九日與柯拉沙爭複賽權、
史規亞（六—三、六—二）伊亞斯

【雙打】
▽仙卡組克何陳組
何家鑫・陳亦組係該會抽定之種子球員、而仙納・卡那凡洛組則於第一週中、以直落二淘汰余田光・劉德鏞、賽來工力悉敵、第一盤陳何先聲奪人、聯絡進攻、以一比〇佔先、仙・卡不甘示弱、追成各一平手、陳何再起奇兵、又以二比一超出、此後雙方你來我往、短兵相接、局勢異常劇烈、而比數亦接近非凡、何陳組始終佔先、殆勝機會甚多、當戰至四比四時、仙卡奮發有爲高壓短擊、每使何陳難以應付、竟被連下兩局、以六比四取勝首盤、第二盤仙卡仍聲勢驚人、而何陳依舊一蹶不振、開賽後、即被仙卡連勝三局、何陳並不氣餒、竭力追逐、始獲勝一局（三比一）、仙卡絕不放鬆、又得一局、此時勢殊危急、何陳小心應戰、追成四比二、第七局雙方演來精彩百出、相持不下者甚久、仙卡終[illegible]
▼格勃組挫王顧組
[illegible]
賴搭擋得宜、捷足先得、至此何陳組大勢已去、仙卡乃乘機再下一局、完成大業、
仙卡那凡納（六—四、六—二）何家鑫 陳亦

▼今日雙打
[illegible]

▼十九單打
[illegible]對[illegible]　第一場　下午四時
張定釗對胡相光　第二場　下午四時
馬安[illegible]對福勃斯　第一場　下午五時
史規亞對柯拉沙　第二場　下午五時

蘇剪花二戰二勝

第二屆市體育場女子網球單打賽、昨爲第三幕、蘇剪花乘前日戰勝嚴敬姿之餘威、與球藝較弱之王世坤對壘、致局勢全爲蘇所操縱、第一盤王一無抵抗餘地、且慌亂異常、即以光盤結束、次盤蘇不爲已甚、故各勝兩開球局後、始再一鼓直下、總結二對〇、蘇剪花大勝、
蘇剪花（六—〇、六—一）勝王世坤

▽今日秩序
王世坤對嚴敬姿　五時起

▽最近形勢

姓名	勝	負
蘇剪花	二	〇
嚴敬姿	一	一
王世坤	〇	二

業餘網球
▼兩組決賽結果

市一體育場第八次業餘網球競賽會、各組環賽結果及錦標得主、已分誌前報、惟和孝二組、因有兩個成績最優之人、照章須決賽以定錦標、和組張得琛在循環賽中、曾一敗於吳本宏、成績爲七比五六比八二比六、頗爲接近、吳本宏曾一敗於錢中選、昨張與二人決賽、張一鼓作氣、以六比一六比三收回失地、而爲該組之冠軍、孝組陳翔和、環戰成績最優、僅一敗於孔漢臣、次優爲顧耀卿、一敗於陳翔和、再敗於翁子璇、在理陳翔和已爲該組之盟主、詎翁子璇與陳二次、取消比賽資格、照章以前之比賽成績、亦均取消無效、於是顧耀卿亦僅敗一次、而意外獲得決賽之權、孰料球風變幻靡常、昔日敗於陳翔和之顧耀卿、昨竟以六比八・八比六・六比四戰勝陳翔和、而爲該組之冠軍、

今日台杯洲際決賽
美德戰將均已選定

◎國民海通社倫敦十六日電、明日開始舉行之台盃網球洲際比賽之美國代表、已經選定、格蘭脫與勃琪代表美國出戰、非如預料之勃與派克也、因此格蘭脫明日下午二時半將遇德國克拉姆、勃琪同時戰亨克爾、至於雙打、德國即爲克拉姆與亨克爾、美國則爲勃琪與麥谷、

今日賢鈁雙打

[illegible]

京業餘網球隊抵滬

靜安寺路哈同路口中國網球會及蛾眉月路卜內門洋鹼公司、每年於網球季節中、例邀首都業餘網球隊來滬作友誼對抗、本屆亦循例邀請、京隊業於昨日下午搭特快車首途來滬、於昨晚九時半到達、一行計領隊[illegible]、管理[illegible]、指導徐紹武、隊長[illegible]、隊員[illegible]、賽程已排定今日對卜內門、在蛾眉月路[illegible]舉行、由卜內門[illegible]招待、秩序計有男子單打三組、雙打二組、女子單打一組、混合雙打一組、明日對中國會、由主幹[illegible]君招待、秩序同上、

陳嘉佑將赴美

高欄好手陳嘉佑、自畢業於暨南大學政治系後、復轉學於持志大學習法科、今夏亦已畢業、陳氏爲深造起見、已定本月十九日搭亞洲皇后號放洋赴美、入紐約大學專攻國際公法、本年全運會上、將缺少一員名將、

連宏記運動器具公司
四川路（卽中國旅行社對門）

本號專 各式中外 球拍及各 種運動器 具等一應 俱全自創 機器穿修 網拍格外 研究約期 不誤倘蒙 惠顧無不 克己以廣 招徠

電話一二〇二四號

南華征檳二戰皆捷

（香港十一日訊）本港南華體育會南遊足球隊、業已抵達檳城、昨日於大雨滂沱中、全隊精銳上陣、以四比一克中華隊、各員表演均有精彩、記功者爲李碩友・黎兆榮・李惠堂各射進一球、餘一球則爲中華隊自行倒戈所致云、

（香港十三日訊）南華南征足球隊、昨日在檳城、與檳城聯隊交鋒、聯隊集當地之精銳、勢力雄厚、南華全隊、自始至終、未敢輕敵、奮力作戰、表演極爲精彩、觀衆數千、叫好不絕、結果零比四、聯隊慘敗、南華立功者爲李惠堂・黎兆榮、人各進球二隻、

羅文錦大談球員道德
港滬埠際賽力圖恢復
香港足球總會年會

（香港十三日訊）香港足球總會、於昨日下午五時半、在告羅士打行舉行年會、到會者有委員會委員及各球隊代表等數十人、主席羅文錦在其演詞中略謂、前港督郝特傑爵士因調任錫蘭總督離港、本會因之失去一贊助人、殊爲可惜、茲謹代表本會祝其快愉、再儕對於本會會長護督史美、得受英皇加獎、至爲欣慶、茲謹代表本會向各職員道謝、羅氏隨向其道賀、續謂去年上海球隊來港後、已有函來港道謝、吾儕正籌備明年派隊往滬、及設法恢復埠際賽、關於埠際事、現已與滬方互徵意見、去年中國、球隊出席柏林世運、其中球員不少爲本會會員、其所經各地俱得美譽、英國名球隊愛斯驪頓哥運田氏隊、將於華人新年應南華會之邀到港、屆時自有一番精彩比賽也、◎羅氏末謂、吾儕對於球員舉動失儀、被控之事日增、深引爲憾、去屆足球季內、被控者達四十一起之多、下屆議會必將取嚴重態度改善、故余敢向球員獻一詞、請各球員認清體育家之眞義、蓋體育家云者、必須具有㊀爲體育而體育、㊁爲其球隊賽球而非爲其個人賽球、㊂勝敗不改其常態、勝不驕、敗不餒、㊃具眞體育精神、㊄以勝敗爲常事、㊅不自私、不損人、始克爲一眞正之體育家也、

精武白虹隊明日測驗

精武白虹田徑隊、自上次[illegible]公開招收新隊員後、報名加入者極爲踴躍、該隊爲[illegible]新隊員[illegible]、及個性是否[illegible]於田徑運動、練習是否[illegible]、已舉行測驗數次、現經該隊議決、[illegible]計有二十二人、[illegible]明日最後一次之測驗、（上午八時在申園田徑場）方可正式錄取、茲將名單錄下、沈人鋼、胡文元、[illegible]、李道進、[illegible]、邵亞俊、浦[illegible]、周文[illegible]、徐立、朱[illegible]、[illegible]、而未經測驗者、亦可於末次測驗到場、以定去留、

今日進德小球重要
三星對進德一（中）　下午五時

紅隊小球今日戰郵工

紅隊小型足球隊、參加市長盃以來、先後[illegible]、今日下午五時[illegible]路球場比賽、茲錄陣容如下、
（紅隊）[illegible]
（郵工）[illegible]

將有促進盃小球賽
上海市體育促進會、由何森坤・[illegible]等所組織、會務甚形發達、近由[illegible]捐助促進盃一座、專爲小球錦標賽、歡迎各小球隊加入比賽、[illegible]

徐煒培即返港

（香港十三日訊）榮膺一九三六年香港網球賽冠軍之徐煒培、自被選爲我國參加台維斯杯代表後、即趁輪赴歐、參加比賽、其後轉戰新西蘭、法蘭西、柏林各地、頃據可靠消息、徐氏在歐比賽事畢、已首途返港、將仍爲中華游樂會效力云、

雙錢夏令足球

▼今日秩序
雙錢對桃花　表演賽　四時半
道聲對國南　甲聯賽　六時
▼明日秩序
上坊對組克　乙聯賽　七時三刻
優[illegible]對[illegible]　乙聯賽　九時一刻
逸明對凱[illegible]　乙聯賽　四時半
中航對南甲　甲聯賽　六時

本市參加全運
尚無訓練計劃

本市參加第七屆全國運動會、各項初選事宜、大部份雖已竣事、惟內[illegible]、[illegible]、在該會預算內、[illegible]計劃及訓練步驟、訓練辦法等、[illegible]、以便進行云、

虹口田徑隊發來消息

虹口田徑隊、定於七月十八日（星期日）下午三時半、假虹口公園田徑場、舉行第九次田徑測驗、新舊隊員均須一律出席、因該隊決與精武白虹作友誼對抗賽、八月初或可實現、

證交相戒審慎防止投機
經紀人公會董事與全體昨會議
徐財次發表談話後

關於邇來債券市況漲落事宜、上海華商證券交易所理事長張慰如、特於昨晨召集經紀人公會董事談話、午後三時、經紀人公會復召開全體經紀人會議、茲誌各情如下、

【財次面諭審慎】自盧溝橋事件發生、一般不明事理或喪心病狂者、對於債券希圖操縱、乘機牟利、以致上落頗鉅、財政部有鑒於此、特於前日由徐次長召集本市各界領袖談話、華商證券交易所理事長張慰如、亦在被邀之列、當由張理事長報告連日債市經過後、並由徐次長面諭張理事長轉告各經紀人審慎從事、

【各董事談話會】張氏爰於昨晨召集經紀人公會董事舉行談話、除報告徐次長召集談話之經過外、並遵徐氏囑轉囑各經紀人、對於委託人之委託、務須審慎、以免操縱影響市面、

【經紀人全體會】經紀人公會各董事、復於昨日下午三時召開全體經紀人會議、由朱遂君主席、代表張理事長報告前日徐次長召集各界領袖談話經過、及囑告各點、略謂本所公債市場、自實行法幣政策以後、價格日趨穩定、並無操縱情事、凡此皆由於本所各經紀人審慎於平時之結果、惟近以華北戰事猝發、以致人心惶惶、投資減少、因而債市漲落靡定、不過萬一事態趨於惡化、則吾人對於安定後方、亦應負相當義務與責任、爲愛國而毀家紓難者、尚不知凡幾、何況公債市場與吾人自身休戚相關、各經紀人對於委託人、須格外審慎從事、以免投機份子、從中操縱牟利、影響債市、要知國債本與法幣相同、與金融關係之密切、尤不待言、是以政府對此、亦特別注意、希各位沉着鎮靜、審慎營業、以輔助金融界、鞏固國債市場云云、

【不准場外交易】又據記者探悉、證券交易所將決於八月一日起、不准做場外交易、並將改用新式帳簿、又財部對於此次債價慘落、曾將空頭大戶各帳冊吊往查核云、（中央社）

錢兌業通告
拒收僞輔幣

本市錢兌業同業公會、昨通告全市同業、一律拒絕收兌僞輔幣、否則查有實據、與收僞鈔票同例究辦

商務印書館 本週新書一覽

七月十二日
●十年來的中國（中國文化建設協會編）定價精裝一冊四元 平裝二冊二元 郵費[illegible]
●土耳其農村經濟的發展 小野田伊久馬著 何鳳山譯 定價[illegible] 郵費[illegible]
●鳥類標本剝製法（自然科學小叢書） 王歷農著 定價[illegible] 郵費[illegible]

七月十三日
●黃河志（第二篇 地質誌略）（黃河志編纂會編輯 國立編譯館出版） 侯德封編 定價[illegible] 郵費[illegible]
明書（國學基本叢書） 傅維鱗纂 十二冊 定價[illegible] 郵費[illegible]
談眞 彭基相著 定價[illegible] 郵費[illegible]

七月十四日
●帝俄侵略滿洲史 陳[illegible]譯 定價[illegible] 郵費[illegible]
●算術基本問題詳解 [illegible] 定價[illegible] 郵費[illegible]
航空發動機（工學小叢書） 鄒文耀著 定價[illegible] 郵費[illegible]

七月十五日
●稻作害蟲學（大學叢書） 張景歐著 定價[illegible] 郵費[illegible]
●宋學概要 夏君虞著 定價[illegible] 郵費[illegible]
經濟地理學導言（社會科學小叢書） 黑正嚴著 張宏英譯 定價[illegible] 郵費[illegible]

七月十六日
●北滿概觀 哈爾濱滿鐵事務所編 湯爾和譯 定價[illegible] 郵費[illegible]
●續後漢書（國學基本叢書） 郝經撰 六冊 定價[illegible] 郵費[illegible]
●生物標本製作法（自然科學小叢書） 金德祥著 定價[illegible] 郵費[illegible]

七月十七日
●集昀考正校記 陳澧撰 定價[illegible] 郵費[illegible]
△中國茶業問題（現代問題叢書） 吳覺農 范和鈞著 定價[illegible] 郵費[illegible]
科學與詩（文學研究會叢書） I.A.Richards著 [illegible]譯 定價[illegible] 郵費[illegible]

【附註】書名上加△者爲本週特價書 加有●者爲星期標準書 定價七折發售
外埠函購各書除郵費外另加掛號費八分
本館印 出版週刊 零售每冊二分 預定全年五十二冊一元（國內郵費在內）

中華書局出版
六月份初版新書特價

止截底月九價特・冊一十四・種七十三共

類別	書名	定價	特價
總類	小學教員檢定叢刊　十冊	$2.54	$1.80
總類	論語二十講　王向榮著　二冊	1.20	.84
教育	兒童之教育　張官廉直譯 Alfred Adler: The Education of Children	.60	.42
教育	鈕惕生先生民衆教育言論集　鈕長耀 陸 編	.70	.49
社會	中國人口與食糧問題〔現代經濟叢書〕　喬啓明 蔣傑 著	.35	.245
社會	歲計制度論〔現代經濟叢書〕　潘傳樑著	.50	.35
藝術	越器圖錄　陳萬里著　精裝	3.00	2.10
藝術	譚延闓雜臨古碑帖〔金石影印〕　連史紙線裝	.30	.21
藝術	舊拓曹全碑〔金石影印〕　連史紙線裝	.45	.315
應用	植物病理〔農業叢書〕　孫鉞著	.65	.455
應用	栽桑學〔農業叢書〕　朱美予著	.65	.455
語文	語言與文學　清華大學中國文學會編	.40	.28
語文	英文副詞的研究　樊兆庚編	.30	.21
文學	英文五十故事　謝頌羔編 Fifty More Simple Stories	25	.175
文學	大波〔現代文學叢刊〕　李劼人著　中冊	.60	.42
文學	母親〔英漢對照文學叢書〕　顧歌川譯註 Sherwood Anderson: Mother	.45	.315
文學	薄命的戴麗莎〔世界文學全集〕施蟄存譯 A. Schnitzler: Theresa: The Chronicle of A Woman's Life	1.00	.70
文學	近代十大家尺牘　四冊	1.40	.98
文學	名家日記　新綠文學社編	.60	.42
文學	埃及童話集〔世界童話叢書〕　永橋卓介著 許達年譯	.50	.35
史地	史前人類〔大學用書〕　陳徐善著　精裝	1.20	.84
史地	名家傳記　新綠文學社編	.80	.56
史地	名家遊記　新綠文學社編	.50	.35
史地	黃山攬勝集　徐英・陳家慶著	.20	.14
史地	隴蜀之游　莊澤宣著	.50	.35
史地	西南旅行雜寫　向尚等著	.70	.49
史地	黔滇川旅行記　薛紹銘著	.50	.35
史地	羅馬史〔中華百科叢書〕　吳鳳海編	.60	.42

尚有四月五月初版新書多種・現售特價七折
◇外埠函購另收郵費・照各書定價之一成◇
（丁420）

補體康

遺精與生命的消耗

遺精有生理的與病理的之別，病理的遺精，實可說是生命的消耗，因爲精液與我人之健康上有重大關係。往往看到許多遺精患者，變症百出，而生殖器中樞神經衰弱，實爲遺精病之主要原因，「耐而斯遺精片」是富有鎭靜性神經—勃起及射精中樞神經虛性興奮之功。對於遺精，夢遺，或白天遺精，滑精等症，服之皆有卓效。「耐而斯遺精片」每瓶二元

人體發育與內分泌關係 智力體力均握於此等器官

補給生命之要素……荷爾蒙

我人體內第一件要素，爲內分泌（荷爾蒙），如一旦內分泌機能失常，即缺少此項要素，則百病叢生，欲行根治，以內分泌療法爲最。近世內分泌療法，以「補體康」爲最著，係用雄性動物之睪丸精，卵巢素，維他命，蒂木龍膏等，萃取其中內分泌機能之成分，根據科學方法所製而成。服之能亢進全身新陳代謝機能，以補給荷爾蒙之缺乏，凡由內分泌機能失常而來之頭痛失眠，記憶力薄弱，心悸亢進，未老先衰，肌肉鬆弛，貧血面色蒼白，身體疲勞，精神恍惚，腰膝酸痛，遺精陽痿，久婚不姙等症，均可服用。服後肌肉充實，思力敏捷，精神活潑，睡眠酣甜，恢復健康。婦女可服女用「補體康」。補體康每瓶五元（女用同）

婦女調經藥　婦女月經紊亂，發育不全，可服女用「補體康」（即原名「補女容」）無不迅速奏效，並能挽救早衰。與男用「補體康」功效相同。

撲滅危險淋濁 一個合理想……的解決方針！

傳染淋病，醫治宜速，若延宕失治，或雜藥亂投，必致淋菌深入，而炎症紛起。於是痛楚萬狀，肢體殘廢，滅嗣絕育。以今日治淋藥之成績而觀，尚無特效藥出世。但自本病理論上加以探討。則求一功效純正之製劑亦屬易觀。如「克淋儂」之治淋病，其效力之準足實可稱爲最良製劑矣。

進一步的 驅除淋病法！

「克淋儂」一藥，爲撲滅淋病之專藥，係用黃色素等混合製劑，因其品質純良，將色素提淨，毫無副作用。服後能在最短期間，發生了一種抗淋喰菌作用，其效力即能直運送全身。達於病灶，包圍病菌以撲滅之，而克奏消炎殺菌利尿鎭痛之效。如淋病初起，及成慢性淋，尿道口腫大，攝護腺炎關節炎，睪丸炎等服之均有良效。毫無副作用。婦女淋病白帶，亦可服「克淋儂」，善能掃除淋病白帶。

▲淋病外用藥

「抗淋水」爲淋病外用專藥，善治前後尿道炎，及其他一切淋病，按圖及說明書在家洗滌尿道，能將淋菌一掃而除，與內服藥可同時服用。

▲婦女白帶藥

「卡而雪地陰道片」可爲女子淋毒白帶之外用坐藥，對於在陰道等處之淋菌白帶，均可醫治，每用一片，毫無刺戟之不良副作用。

克淋儂　抗淋儂　卡而雪地陰道片　每瓶各二元五角

總經理 上海海爾登藥行 英租界寧波路五號 電話一四二八七

外埠函購 請匯款或郵票直寄本行 寄費免收當即密封寄奉

本埠 永安先施新新諸大公司西藥部及各大藥房

各埠分售處 ▲杭州太和 ▲南京太和金陵仁濟五洲兄弟東南南安 ▲下關中西華美大中西 ▲蘇州太和華美濟和萬國五洲正誠 ▲鎭江華美中西利華 ▲無錫五洲中西中法大陸濟華 ▲常州[illegible] ▲淮安中英 ▲南通[illegible] ▲沙市[illegible] ▲洛陽天[illegible]

日外務省電令 川越南下

◎南京十六日中央社電、外交界息、楊雲竹向日外務省傳達我政府意旨、盼川越茂速回京、以便隨時接洽、聞日外務省現已電令川越、日內卽南下、（滬訊）日領事館消息、川越大使自十四日抵津以來、業已分晤各方交換盧溝橋事件解決辦法中、預計再躭留二三日、俾將事件之解決、商得一相當辦法時、卽行南下入京、以便晉謁王外長再作進一步之談判、大致當不轉平、擬於星期一卽將由津首途赴京云、

我駐日大使 許世英返任

昨晚登輪今晨東渡　臨行談話約分三點

駐日大使許世英、力疾返任、業於昨晚十時、率大小公子和扶侍繼續號輪、於今日清晨二時、啓程東渡、昨日下午五時、地方協會暨各公團、舉行茶會歡送、

臨行談話

許氏臨行、於輪次接見記者、發表談話云、本人此次因職責所在、急遽返任、經過情形、已在地方協會等各團體茶話會席上報告、今可得而言者、約分三點、㈠目前中日局勢、確極嚴重、但外交人員、係以和平爲職志、本人返任、實抱有一腔之宏願、冀能本諸正義誠意四字、對於兩大民族目前之危機、雙方努力弭患無形、亦卽於東亞大局、人類福祉、得有無窮之裨益、㈡日本近衛首相、久負重望、廣田外相、歷任樞要、均向以東亞大局爲重、以調整中日關係之努力者自命、本人切望此二公者、仍在和平方面切實努力、懸崖勒馬、挽回緊張之時局、與中國人民爲眞正之永久親善、㈢本人年老力衰、深恐無補萬一、然私心總抱定不喪權不辱國之旨、拚命做去、在政府與領袖領導之下、沉着堅定、應付時變、本人前次出國、所謂在內而不在外、求人不如求己、固爲永久不易之理也、

日股票下落

◎東京十六日中央社電、十六日各報夕刊、對英美動向甚爲重視、此間各種股票、今日又下落

倫敦遠東債券價跌

◎倫敦十六日路透電、遠東債券、今日價格疲弱、但未有賣方壓力、其所以跌價者、因小商人恐遠東方面倏忽大批賣出、致遭損失、故稍稍賣出、以保障自己

平市停止募捐運動

◎北平十六日中央社電、自盧溝橋事件發生後、各地紛紛予廿九軍抗敵將士以精神或物質之慰勞、極爲熱烈、宋哲元以此次事件係屬小衝突、特通電謝絕各方捐款、平當局接到此項通電後、以日來各界因愛國心切、時在市內捐款勞軍、意雖可感、惟不免有妨礙交通情事、且對宋之意旨亦有未合、故決自十六日起、暫時停止各界之募捐運動、

勗勉二十九軍 紛紛捐助慰勞

▲國立中央大學全體職教員、捐薪一日、計共七百七十七元九角三分、已於十五日交由新華銀行彙送上海各大學聯合會轉匯前方、

▲宋哲元十六日電云、上海市政府轉[illegible]暨[illegible]諸先生鑒、[illegible]承慰勞、指導督促、感愧交集、特電復謝、宋哲元率全體官兵同叩銑印、

▲東台旅滬同鄉會執監委員特電宋及全體將士慰勞、

▲滬年畫家張文元・沈逸千・[illegible]等、將歷年來迭赴[illegible]北各地實地寫生攝影等作品計二百餘件、於今日起、二十一日止、在大新公司四樓公開展覽、會場收入、全部匯往前方、

▲滬市第一特區市民聯合會、第七・十六・廿七・三十・四十一・四十三等各區分會、昨電慰廿九軍將士、

▲滬市新運[illegible]發起[illegible]公務員捐薪犒將士、[illegible]滬市民衛衣[illegible]共赴國難、

▲上海青年救國同盟、昨開緊急會議、決定通電慰勞廿九軍全體將士慰勞、並自本日起、全體盟員總動員、分途勸募捐、

鐵長未晤日高

◎南京十六日中央社電、日大使館日高參事官、因膠濟鐵路事、擬訪鐵道部長張公權、張部長因公務繁忙、未與之約見、

鎭江甘露寺 日兵登岸

（鎭江訊）十五日下午四時、江邊甘露寺、忽有日水兵十餘人登岸、並携帶地圖及測量等用具、在重要地帶、來回勘察形勢、其用意不明、五時一刻始去、（常熟訊）此間據太倉瀏河口間發現之三怪艦、十五日晨僅判明其爲灰色、仍未明旗號、於上午十時許、艦上曾用機關槍、向海岸掃射、發彈甚密、居民歷歷可聞、約歷十五分鐘許、始停放、嗣因泊處距岸尙達三四十里、彈均落在江心、海岸無恙、旋於十一時許方離去、迫至傍晚五時、又隱約見有兩艦由上游駛過、惟無任何舉動、亦未停泊、至於本邑方面、曾傳白茆口亦有怪艦發現、並曾上陸云云、記者歷向各關係方面探訪、俱表示並無接到任何情報、旋電話白茆訊問、亦謂沿江極爲安靜云、

廬山談話會開幕

◎牯嶺十六日中央社電、廬山談話會十六日晨九時、在牯嶺圖書館舉行、到賓主共一百五十八人、九時正、談話會邀集人汪主席蔣委員長兩氏同時蒞臨、

來賓發表意見

開會後、汪氏主席、首由張秘書長岳軍報告、汪主席致詞、引述當前各重要問題、希望到會佳賓、盡量發表意見、盡量批評、主席詞畢、首由來賓張君勱發言、略謂在民國成立前、國內各黨派意見容有不同、民國成立後、對於國家愛護意見、完全一致、民國十三年後、各人對若干問題、或有見解不同、然綜而言之、民國成立二十五年中、對於中山先生理想及國民黨建國志願、無不竭誠希望其完成、目前國難嚴重、在此時機、民族生存之重要、超過一切、必先有民族、方可談到其他、在精誠團結聲浪中、在野人士、對政府應表示信任、發揮善意、本人尤鄭重表示此意、張氏辭畢、張志讓發言、民族存亡關頭、全國上下、對一切問題、應一致服從政府、希望政府於言論自由、特種刑法、新聞檢查等、速予改善、繼王雲五發言、國民中今日多數心理、信任政府於救亡已有準備、但我們國民如何盡量供獻其力量於後方、尤望政府指示、繼張[illegible]發言、三民主義無批評餘地、憲草第一條條文、今日縱有若干人懷疑、將來在國民大會必能反映多數人民之心理、確然成立、但希望政府信賞必罰、增厚威信、融會琦青、欲求現代國家之完成、必先求國家形體之現代化、故必有全民擁護之政府、代表民意之機關、根據憲法運用之政府機構、對於憲法、全國貴有精神之一致、而不必求對條文內容之一致、適聽主席引論中所談問題、政府施政實際與國民黨政綱條件、自易得圓滿之解決、最後江問漁談國防教育問題、謂一切問題、尤須於政府領導之下、組織起來、旣內時勢必要而有變更、憲法中各問題、能注意此點、談話至十一時完畢、會場空氣、嚴肅而諧、精神大爲振奮云、

汪蔣中午歡宴

十六日午汪蔣兩氏、在圖書館禮堂宴請談話會全體參加人、餐畢汪主席起立致詞、勗全國優秀份子、在國家生命受着重重壓迫中、一致培植元氣、增强力量、末由來賓代表胡適答辭、謂今日會場中所表現、足以代表全民族之一致、今日國是、國家高於一切、談話會中各方面所表見解、皆能由此共同之點而成全國之一致、最爲欣慰云、

今明談話日程

談話會十六日下午休息、十七日晨九時起續開、十八邀全體來賓赴海會寺午餐、不能去者由汪主席在牯嶺邀請午餐、

滬商會執委會議決 定期召集聯席會議 討論救國進行方案

上海市商會於昨日下午舉行執行委員會議、王曉籟主席、報告盧溝橋戰事發生後、本會匯款二十九軍及與宋哲元往來電文、又次報告華北最近情況、所討論㈠定期本月十九日下午三時、召集各團體聯席會議、討論救國進行方案、㈡推王曉籟・杜月笙・徐寄廎・金潤庠・柯幹臣・裴雲卿・葛傑臣・聞蘭亭・駱清華等九人草擬本會提出具體意見、並出席聯席會議、

西亂不干涉委會開會 義德表示接受折衷方案 以爲討論基礎 各國一致接受定期召集小組會

◎倫敦十六日路透電、今日下午不干涉委員會舉行全體會議時、英國之提案、已由各國一致接受、作爲討論之張本、並已決定於二十日召集小組委員會、届時各國再當發表詳盡之意見云、

◎倫敦十六日哈瓦斯電、西班牙國內亂不干涉辦法調整委員會、於本日午前十一時、舉行全體會議、

義代表發言

義大利國代表卽該國駐英大使格蘭第、對於英國政府努力完成任務事、表示欣慰、並謂關於撤銷西班牙海面監察計劃一項建議、乃將西國內亂不干涉問題之範圍、予以擴大、而將外國志願兵撤退問題、各國保守中立問題、暨不干涉政策强化問題、一倂包括在內、此與義德兩國前此所提方案、擬將不干涉問題範圍、予以擴大者、正復相同、至以承認西國內戰當事雙方爲交戰團體一層而論、實足以限制西國內亂勿任擴大、所望調幣委員會各會員國以外各國、尤其是南美洲各國、亦能參加本委員會工作、而歐洲各國亦能任妥協與合作精神之下、討論英國所提出之折衷案、一此任義國、卽當本此精神、接受英國折衷案、以爲討論基礎」最後格蘭第大使並提議將此項折衷案、提付小組委員會討論、謂義國政府願以最大誠意、提出各項建議、藉以便利小組委員會之工作云、

德代表發言

倫敦十六日國民海通社電、德國駐英大使李賓特洛甫今日出席不干會會議時、發表宣言首對英政府起草此項方案之辛勞、表示感謝、繼即發表宣言如下、「余代表敝國政府宣稱、英國此次所提折衷方案、可以視作討論之起點、其詳細內容、現正由敝國政府從事研究中、一切實施方法、必須仔細研究、[illegible]、隨時以敝國政府之觀點、通知不干涉會、[illegible]、關於將來進行程序及方法、德國主張由較小團體、加以研究、而此較小團體、則小組委員會最爲適當」云、

西班牙國民軍 與德簽訂商約

◎薩拉蒙加十五日國民新聞社電、西班牙國民軍政府、今日與德國簽訂商約、據當局宣稱、此項條約適合兩國經濟需要、其意蓋謂德國可從西班牙獲得礦產、而國民軍亦可從德國換得必需原料云、

傳直布羅陀四週 德督造防禦工事

倫敦十六日哈瓦斯電、每日民聲報駐英直布羅陀特派員頃宣稱「直布羅陀港四週西班牙國民軍轄境最近已由德國專家督造防禦工事、形成包圍形勢、所用砲位、多係德國所造、而由德國軍艦「德意志」號與「希爾上將」號所載、於本年二月二十二日、三月二十日、分別運至目的地、西國奇太立斯灣距離阿爾奇希拉斯港十英里處、已置有砲隊四連、其中一連乃係十六英寸口徑、其他一連則係十四英寸口徑、距離阿爾奇西拉斯港七英里之聖洛克貝拉賓斯地方、亦置有十六英寸砲隊一連、該處附近山嶺、并置有十六英寸砲隊一連、與高射砲多尊、以相呼應、此外奇太立斯灣後面、復置有山砲四連、形連加納拉與達巴法兩港之間、則建有各種防禦工事、卽在直布羅陀港後面桑羅克地方、亦備有砲隊五連、以將其[illegible]」云、

土蘇簽訂條約 對日後邊界爭執定解決程序

◎莫斯科十五日哈瓦斯電、人民外交委員會副委員長斯托莫涅科夫、頃與土耳其駐俄大使貝定、簽訂條約、規定對於土俄兩國間日後所可發生之任何邊界爭執、解決之程序、

美進出口銀行考慮貸助商家 以鐵路材料貸華

◎華盛頓十五日國民新聞社電、美聯社今日據確息、美國進出口銀行現正考慮新計劃、資助美國商家、以鐵路材料賒與中國、此項材料包括機車・鐵軌・車輛之類、

蔡廷鍇將由菲赴港

◎馬尼刺十六日國民新聞社電、蔡廷鍇今日在此宣稱、彼將乘加拿大皇后號郵船赴香港、

日政府囑商人 抑制米糧漲價

◎東京十六日同盟社電、華北事件以後、日本穀類市價紛將高漲、商工省十五日下午招致米穀交易所、維糧公會代表、要求抑制投機的漲價、維持市場平靜、